



**ASOCIACIÓN PROVINCIAL DE FAMILIARES
DE PERSONAS CON TRASTORNOS DEL
ESPECTRO AUTISTA "AUTISMO CÁDIZ"**

**Informe de Auditoría y Cuentas Anuales del
ejercicio cerrado el 31 de diciembre de 2022**

Member of



Alliance of
independent firms

AUDITORÍA Y ASSURANCE

INFORME DE AUDITORÍA DE CUENTAS ANUALES

EMITIDO POR UN AUDITOR INDEPENDIENTE

A la Asamblea de la Asociación Provincial de Familiares de Personas con Trastorno del Espectro Autista "Autismo Cádiz":

Opinión con salvedades

Hemos auditado las cuentas anuales adjuntas de la entidad, Asociación Provincial de Familiares de Personas con Trastorno del Espectro Autista "Autismo Cádiz" (la Asociación), que comprenden el balance a 31 de diciembre de 2022, la cuenta de resultados y la memoria correspondientes al ejercicio terminado en dicha fecha.

En nuestra opinión, excepto por los efectos de las cuestiones descritas en la sección Fundamento de la opinión con salvedades, las cuentas anuales adjuntas expresan, en todos los aspectos significativos, la imagen fiel del patrimonio y de la situación financiera de la Asociación a 31 de diciembre de 2022, así como de sus resultados correspondientes al ejercicio anual terminado en dicha fecha, de conformidad con el marco normativo de información financiera que resulta de aplicación (que se identifica en la nota 2 de la memoria) y, en particular, con los principios y criterios contables contenidos en el mismo.

Fundamento de la opinión con salvedades

1. A la fecha de finalización de nuestro trabajo, la Asociación no nos ha podido facilitar la documentación necesaria para realizar las pruebas y procedimientos de auditoría consideradas necesarias para satisfacernos sobre el saldo que muestra el Fondo Social dentro del Patrimonio Neto por importe de 564.010,91 euros.
2. En el transcurso de nuestro trabajo se ha detectado que la Asociación goza de la cesión de terrenos por parte de Administraciones Públicas, no siendo registrada en balance tal cesión. Del mismo modo, la Asociación no nos ha podido facilitar la documentación necesaria para realizar las pruebas y procedimientos de auditoría consideradas necesarias para determinar la valoración de la citada cesión.

Hemos llevado a cabo nuestra auditoría de conformidad con la normativa reguladora de auditoría de cuentas vigente en España. Nuestras responsabilidades de acuerdo con dichas normas se describen más adelante en la sección Responsabilidades del auditor en relación con la auditoría de las cuentas anuales de nuestro informe.

Somos independientes de la Entidad de conformidad con los requerimientos de ética, incluidos los de independencia, que son aplicables a nuestra auditoría de las cuentas anuales en España según lo exigido por la normativa reguladora de la actividad de auditoría de cuentas. En este sentido, no hemos prestado servicios distintos a los de auditoría de cuentas ni han concurrido situaciones o circunstancias que, de acuerdo con lo establecido en la citada normativa reguladora, hayan afectado a la necesaria independencia de modo que se haya visto comprometida.

Consideramos que la evidencia de auditoría que hemos obtenido proporciona una base suficiente y adecuada para nuestra opinión con salvedades.

Aspectos más relevantes de la auditoría

Los aspectos más relevantes de la auditoría son aquellos que, según nuestro juicio profesional, han sido considerados como los riesgos de incorrección material más significativos en nuestra auditoría de cuentas anuales del periodo actual. Estos riesgos han sido tratados en el contexto de nuestra auditoría de las cuentas anuales en su conjunto, y en la formación de nuestra opinión sobre estos, y no expresamos una opinión por separado sobre estos riesgos.

Riesgos relacionados con las subvenciones (notas 4.8 y 12)

Descripción Una parte muy significativa de los ingresos de la Asociación Provincial de Familiares de Personas con Trastorno del Espectro Autista "Autismo Cádiz" se corresponden con fondos procedentes de la Junta de Andalucía. El detalle de los importes de las transacciones, así como los saldos pendientes de cobro se detallan en la memoria. Dada la relevancia de estas partidas, hemos considerado estas transacciones y saldos como un área significativa de riesgo en nuestra auditoría.

Nuestra respuesta En respuesta a dicho riesgo significativo, nuestros procedimientos incluyeron, entre otros, la comprobación de la adecuación de las políticas contables de la Asociación Provincial de Familiares de Personas con Trastorno del Espectro Autista "Autismo Cádiz" a los principios y normas de contabilidad generalmente aceptados en España en relación al reconocimiento de ingresos, la revisión de los procedimientos seguidos por la Asociación Provincial de Familiares de Personas con Trastorno del Espectro Autista "Autismo Cádiz", así como la realización de diversas pruebas sustantivas. Entre otras, y para la totalidad de los saldos con la Junta de Andalucía, procedimos a solicitar confirmaciones de los saldos y transacciones, conciliando los registros de la Asociación Provincial de Familiares de Personas con Trastorno del Espectro Autista "Autismo Cádiz" con la información contable facilitada por la Junta de Andalucía en caso de respuesta, y analizando de forma alternativa en ausencia de la misma.

Responsabilidad de la Junta Directiva en relación con las cuentas anuales

La Junta Directiva es la responsable de formular las cuentas anuales adjuntas, de forma que expresen la imagen fiel del patrimonio, de la situación financiera y de los resultados de la Asociación, de conformidad con el marco normativo de información financiera aplicable a la entidad en España, y del control interno que consideren necesario para permitir la preparación de cuentas anuales libres de incorrección material, debida a fraude o error.

En la preparación de las cuentas anuales, la Junta Directiva es la responsable de la valoración de la capacidad de la Asociación para continuar como entidad en funcionamiento, revelando, según corresponda, las cuestiones relacionadas con la entidad en funcionamiento y utilizando el principio contable de entidad en funcionamiento excepto si la Asamblea tiene intención de liquidar la Asociación o de cesar sus operaciones, o bien no exista otra alternativa realista.

Responsabilidades del auditor en relación con la auditoría de las cuentas anuales

Nuestros objetivos son obtener una seguridad razonable de que las cuentas anuales en su conjunto están libres de incorrección material, debida a fraude o error, y emitir un informe de auditoría que contiene nuestra opinión.

Seguridad razonable es un alto grado de seguridad, pero no garantiza que una auditoría realizada de conformidad con la normativa reguladora de auditoría vigente en España siempre detecte una incorrección material cuando existe. Las incorrecciones pueden deberse a fraude o error y se consideran materiales si, individualmente o de forma agregada, puede preverse razonablemente que influyan en las decisiones económicas que los usuarios toman basándose en las cuentas anuales.

Como parte de una auditoría de conformidad con la normativa reguladora de auditoría de cuentas en España, aplicamos nuestro juicio profesional y mantenemos una actitud de escepticismo profesional durante toda la auditoría. También:

- Identificamos y valoramos los riesgos de incorrección material en las cuentas anuales, debida a fraude o error, diseñamos y aplicamos procedimientos de auditoría para responder a dichos riesgos y obtenemos evidencia de auditoría suficiente y adecuada para proporcionar una base para nuestra opinión. El riesgo de no detectar una incorrección material debida a fraude es más elevado que en el caso de una incorrección material debida a error, ya que el fraude puede implicar colusión, falsificación, omisiones deliberadas, manifestaciones intencionadamente erróneas, o la elusión del control interno.
- Obtenemos conocimiento del control interno relevante para la auditoría con el fin de diseñar procedimientos de auditoría que sean adecuados en función de las circunstancias, y no con la finalidad de expresar una opinión sobre la eficacia del control interno de la entidad.
- Evaluamos si las políticas contables aplicadas son adecuadas y la razonabilidad de las estimaciones contables y la correspondiente información revelada por la Junta Directiva.
- Concluimos sobre si es adecuada la utilización, por la Junta Directiva, del principio contable de entidad en funcionamiento y, basándonos en la evidencia de auditoría obtenida, concluimos sobre si existe o no una incertidumbre material relacionada con hechos o con condiciones que pueden generar dudas significativas sobre la capacidad de la Asociación para continuar como entidad en funcionamiento. Si concluimos que existe una incertidumbre material, se requiere que llamemos la atención en nuestro informe de auditoría sobre la correspondiente información revelada en las cuentas anuales o, si dichas revelaciones no son adecuadas, que expresemos una opinión modificada. Nuestras conclusiones se basan en la evidencia de auditoría obtenida hasta la fecha de nuestro informe de auditoría. Sin embargo, los hechos o condiciones futuros pueden ser la causa de que la Asociación deje de ser una entidad en funcionamiento.
- Evaluamos la presentación global, la estructura y el contenido de las cuentas anuales, incluida la información revelada, y si las cuentas anuales representan las transacciones y hechos subyacentes de un modo que logran expresar la imagen fiel.

Nos comunicamos con la entidad en relación con, entre otras cuestiones, el alcance y el momento de realización de la auditoría planificados y los hallazgos significativos de la auditoría, así como cualquier deficiencia significativa del control interno que identificamos en el transcurso de la auditoría.

Entre los riesgos significativos que han sido objeto de comunicación a la Junta Directiva de la entidad, determinamos los que han sido de la mayor significatividad en la auditoría de las cuentas anuales del periodo actual y que son, en consecuencia, los riesgos considerados más significativos.

Describimos esos riesgos en nuestro informe de auditoría salvo que las disposiciones legales o reglamentarias prohíban revelar públicamente la cuestión.

AUREN AUDITORES SP, S.L.P.

R.O.A.C. Nº S2347

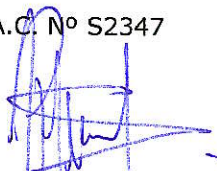

José María Pagola Serra

R.O.A.C. Nº 14609

20 de junio de 2023

AUDITORES
INSTITUTO DE CENSORES JURADOS
DE CUENTAS DE ESPAÑA

AUREN AUDITORES SP,
S.L.P.

2023 Núm. 07/23/01325
SELLO CORPORATIVO: 96,00 EUR
Informe de auditoría de cuentas sujeto
a la normativa de auditoría de cuentas
española o internacional

**ASOCIACIÓN PROVINCIAL DE FAMILIARES
DE PERSONAS CON TRASTORNOS DEL
ESPECTRO AUTISTA**

“AUTISMO CÁDIZ”

Entidad sin ánimo de lucro. Declarada de
Utilidad Pública el 15/04/1999.

N ° DE REGISTRO 36.324
G-11020989

CUENTAS ANUALES EJERCICIO 2022

Puerto Real (Cádiz), Junio de 2023

CUENTAS ANUALES 2022

ENTIDAD:

ASOCIACIÓN PROVINCIAL DE FAMILIARES DE PERSONAS CON TRASTORNOS DEL ESPECTRO AUTISTA "AUTISMO CÁDIZ"

Entidad sin ánimo de lucro. Declarada de Utilidad Pública el 15/04/1999.

Nº DE REGISTRO 36.324

CIF:

G-11020989

Unidad Monetaria:

Euros

ACTIVO	NOTAS DE LA MEMORIA	2022	2021
A) ACTIVO NO CORRIENTE		3.165.204,38	3.268.416,29
I. Inmovilizado intangible		0,00	0,00
II. Bienes del Patrimonio Histórico		0,00	0,00
III. Inmovilizado material	Nota 5	3.134.964,48	3.235.115,28
1. Terrenos y construcciones	Nota 5	2.951.630,97	3.044.986,72
2. Instalaciones técnicas y otro inmovilizado material	Nota 5	173.780,71	180.575,76
3. Inmovilizado en curso y anticipos		9.552,80	9.552,80
IV. Inversiones inmobiliarias		0,00	0,00
V. Inversiones en empresas y entidades del grupo y asociadas a largo plazo		0,00	0,00
VI. Inversiones financieras a largo plazo		30.239,90	33.301,01
VII. Activos por impuesto diferido			
B) ACTIVO CORRIENTE		496.350,00	496.694,61
I. Activos no corrientes mantenidos para la venta		0,00	0,00
II. Existencias		0,00	0,00
III. Usuarios y otros deudores de la actividad propia	Nota 6	21.896,91	29.861,12
IV. Deudores comerciales y otras cuentas a cobrar	Nota 7	297.888,77	272.972,58
1. Clientes por ventas y prestaciones de servicios		0,00	0,00
2. Clientes empresas del grupo y asociadas		0,00	0,00
3. Deudores varios		5.728,64	-30,45
4. Personal		376,71	523,51
6. Otros créditos con las Administraciones Públicas	Nota 7 y 14	291.783,42	272.479,52
V. Inversiones en empresas y entidades del grupo y asociadas a corto plazo		0,00	0,00
VI. Inversiones financieras a corto plazo		0,00	0,00
1. Instrumentos de patrimonio		0,00	0,00
2. Créditos a empresas		0,00	0,00
3. Valores representativos de deuda		0,00	0,00
4. Derivados		0,00	0,00
5. Otros activos financieros	Nota 8	0,00	0,00
VII. Periodificaciones a corto plazo	Nota 9	0,00	0,00
VIII. Efectivo y otros activos líquidos equivalentes	Nota 10	176.564,32	193.860,91
1. Tesorería	Nota 10	176.564,32	193.860,91
2. Otros activos líquidos equivalentes			
TOTAL ACTIVO (A + B)		3.661.554,38	3.765.110,90

CUENTAS ANUALES 2022	
ENTIDAD:	ASOCIACIÓN PROVINCIAL DE FAMILIARES DE PERSONAS CON TRASTORNOS DEL ESPECTRO AUTISTA "AUTISMO CÁDIZ" Entidad sin ánimo de lucro. Declarada de Utilidad Pública el 15/04/1999. N ° DE REGISTRO 36.324
CIF:	G-11020989
Unidad Monetaria:	Euros

PATRIMONIO NETO Y PASIVO	NOTAS DE LA MEMORIA	2022	2021
A) PATRIMONIO NETO		2.853.016,04	2.864.437,87
A-1) Fondos propios			
I. Dotación fundacional	Nota 11	301.290,34	267.706,48
1. Dotación fundacional	Nota 11	564.010,91	564.010,91
II. Reservas	Nota 11	564.010,91	564.010,91
1. Legal y estatutarias		0,00	0,00
2. Otras reservas		0,00	0,00
III. Excedentes de ejercicios anteriores		0,00	0,00
1. Remanente	Nota 11	-296.304,43	-327.674,22
2. (Excedentes negativos de ejercicios anteriores)	Nota 11	516.329,40	516.329,40
IV. Excedente del ejercicio	Nota 11	-812.633,83	-844.003,62
A-2) Ajustes por cambios de valor	Nota 11	33.583,86	31.369,79
I. Activos financieros disponibles para la venta		0,00	0,00
II. Operaciones de cobertura		0,00	0,00
III. Otros		0,00	0,00
A-3) Subvenciones, donaciones y legados recibidos	Nota 12	2.551.725,70	2.596.731,39
B) PASIVO NO CORRIENTE		228.274,63	313.263,92
I. Provisiones a largo plazo		0,00	0,00
II. Deudas a largo plazo	Nota 13	228.274,63	313.263,92
2. Deudas con entidades de crédito	Nota 13	228.274,63	313.263,92
5. Otros pasivos financieros		0,00	0,00
V. Periodificaciones a largo plazo		0,00	0,00
C) PASIVO CORRIENTE		580.263,71	587.409,11
II. Provisiones a corto plazo		0,00	5.105,29
III. Deudas a corto plazo	Nota 13	204.843,72	159.039,86
1. Obligaciones y otros valores negociables		0,00	0,00
2. Deudas con entidades de crédito	Nota 13	89.737,69	43.933,83
5. Otros pasivos financieros	Nota 13	115.106,03	115.106,03
V. Beneficiarios-Acreedores		0,00	0,00
VI. Acreedores comerciales y otras cuentas a pagar	Nota 13	375.419,99	423.263,96
1. Proveedores	Nota 13	17.353,63	1.062,99
3. Acreedores varios	Nota 13	95.797,67	193.464,35
4. Personal (remuneraciones pendientes de pago)	Nota 13 y 14	161.509,91	150.300,22
6. Otras deudas con las Administraciones Públicas	Nota 13	100.758,78	78.436,40
VII. Periodificaciones a corto plazo		0,00	0,00
TOTAL PATRIMONIO NETO Y PASIVO (A + B + C)		3.661.554,38	3.765.110,90

CUENTAS ANUALES 2022	
ENTIDAD:	ASOCIACIÓN PROVINCIAL DE FAMILIARES DE PERSONAS CON TRASTORNOS DEL ESPECTRO AUTISTA "AUTISMO CÁDIZ" Entidad sin ánimo de lucro. Declarada de Utilidad Pública el 15/04/1999. N ° DE REGISTRO 36.324
CIF:	G-11020989
Unidad Monetaria:	Euros

(DEBE) / HABER	NOTAS DE LA MEMORIA	2022	2021
1. Ingresos de la entidad por la actividad propia		3.278.558,49	2.886.320,59
a) Cuotas de usuarios y afiliados	Nota 15	793.612,00	739.225,32
a.1) Cuota de Afiliados	Nota 15	8.271,03	8.509,87
a.2) Cuota de Usuarios	Nota 15	785.340,97	730.715,45
b) Ingresos de promociones, patrocinadores y colaboraciones	Nota 15	58.913,54	34.781,00
c) Subvenciones, donaciones y legados imputados a resultados del ejercicio	Nota 15	2.426.032,95	2.112.314,27
2. Ayudas monetarias y otros		-2.123,55	-44.585,24
a) Ayudas monetarias		-744,68	-934,00
d) Reintegro de Subvenciones, donaciones y legados		-1.378,87	-43.651,24
7. Otros ingresos de explotación	Nota 15	11.394,61	0,00
8. Gastos de personal	Nota 15	-2.729.816,49	-2.406.380,62
9. Otros gastos de explotación	Nota 15	-437.557,87	-345.129,92
10. Amortización del inmovilizado	Nota 15	-119.959,34	-115.198,27
11. Subvenciones, donaciones y legados de capital y otros afectos a la actividad mercantil tras pasados a resultados	Nota 15	68.834,63	68.834,63
13. Deterioro y resultado por enajenaciones del inmovilizado	Nota 15	0,00	0,00
A) RESULTADO DE EXPLOTACIÓN		69.330,48	43.861,17
15. Ingresos financieros	Nota 15	249,72	7,53
16. Gastos financieros		-35.996,34	-12.498,91
B) RESULTADO FINANCIERO		-35.746,62	-12.491,38
C) RESULTADO ANTES DE IMPUESTOS		33.583,86	31.369,79
20. Impuestos sobre beneficios			
D) EXCEDENTE DEL EJERCICIO		33.583,86	31.369,79
A.4) Variación de patrimonio neto reconocida en el excedente del ejercicio (A.3 + 18)		33.583,86	31.369,79
B) Ingresos y gastos imputados directamente al patrimonio neto.		45.006,20	64.834,63
1. Subvenciones recibidas		45.006,20	64.834,63
2. Donaciones y legados recibidos		0,00	0,00
3. Otros ingresos y gastos		0,00	0,00
5. Ganancias y pérdidas actuariales y otros ajustes.		0,00	0,00
4. Efecto impositivo.		0,00	0,00
B.1) Variación de patrimonio neto por ingresos y gastos reconocidos directamente al patrimonio neto (1+2+3+4+5+6)		45.006,20	64.834,63
C) Reclasificaciones al excedente del ejercicio		0,00	0,00
1. Subvenciones recibidas		0,00	0,00
2. Donaciones y legados recibidos		0,00	0,00
3. Otros ingresos y gastos		0,00	0,00
5. Ganancias y pérdidas actuariales y otros ajustes.		0,00	0,00
4. Efecto impositivo.		0,00	0,00
I) RESULTADO TOTAL, VARIACION DEL PATRIMONIO NETO EN EL EJERCICIO (A.4+D+E+F+G+H)		78.590,06	96.204,42

CUENTAS ANUALES 2022	
ENTIDAD:	ASOCIACIÓN PROVINCIAL DE FAMILIARES DE PERSONAS CON TRASTORNOS DEL ESPECTRO AUTISTA "AUTISMO CÁDIZ" Entidad sin ánimo de lucro. Declarada de Utilidad Pública el 15/04/1999. Nº DE REGISTRO 36.324
CIF:	G-11020989
Unidad Monetaria:	Euros

NOTA 1.- ACTIVIDAD DE LA ASOCIACIÓN

La Asociación Provincial de Familiares de Personas con Trastornos del Espectro Autista "Autismo Cádiz" fue constituida el 20 de junio de 1980, con CIF nº G11020989, siendo su domicilio social en calle Rosadas s/n, de Puerto Real (Cádiz) – C.P. 11510.

Con fecha 5 de mayo de 1999, la entidad sin ánimo de lucro fue declarada de utilidad pública.

Con fecha 6 de abril de 2005, se dicta por la Delegación Provincial de Justicia y Administración Pública la Resolución de Modificación de Estatutos, para la adaptación a la Ley Orgánica 1/2002, de 22 de marzo, reguladora del Derecho de Asociación.

Objeto y fines

Objeto:

El objeto social que figura en los Estatutos Sociales de la Asociación es el de mejorar la calidad de vida de las personas con Trastornos del Espectro Autista (TEA), a lo largo de su ciclo vital y de sus familias. La actuación de la Asociación se basa en los principios de democracia interna, transparencia en su actuación y la solidaridad entre sus miembros.

Fines:

Los fines de la Asociación son:

- a) Defender la dignidad y los derechos de las personas con Trastorno del Espectro Autista.
- b) Apoyar a sus familias para mejorar las condiciones de vida de estas personas.
- c) Promover la integración y normalización de las personas con TEA en la sociedad, con el fin de que puedan desenvolverse con la máxima autonomía, así como promover actitudes sociales positivas hacia estas personas.
- d) Promover y gestionar programas, servicios, centros y actividades dirigidos a atender las necesidades de las personas con TEA.
- e) Reivindicar a Organismos e Instituciones Públicas la aprobación de legislación y normas que garanticen el establecimiento de condiciones sociales y económicas adecuadas para el cumplimiento de sus fines.
- f) Reunir y difundir información especializada, celebrar congresos, jornadas, conferencias, cursos, etc... que permitan profundizar en las necesidades de las personas con TEA.
- g) Representar a sus miembros donde proceda.

CUENTAS ANUALES 2022	
ENTIDAD:	ASOCIACIÓN PROVINCIAL DE FAMILIARES DE PERSONAS CON TRASTORNOS DEL ESPECTRO AUTISTA "AUTISMO CÁDIZ" Entidad sin ánimo de lucro. Declarada de Utilidad Pública el 15/04/1999. Nº DE REGISTRO 36.324
CIF:	G-11020989
Unidad Monetaria:	Euros

- h) Promover y gestionar programas y servicios orientados a las personas jóvenes con TEA.
- i) Promover y gestionar programas y servicios orientados al desarrollo del deporte en personas con TEA.
- j) Promover la formación en el conocimiento del TEA y sus necesidades.
- k) Promover y gestionar proyectos de cooperación y desarrollo en países en vías de desarrollo.

Los fines de esta Asociación se amparan en "La Carta de los Derechos de las Personas con Autismo" (declaración escrita del Parlamento Europeo, Mayo 1996) y el Código de Calidad de los servicios específicos para el autismo (Autismo Europa), tendente a mejorar todas y cada una de las fases del ciclo vital de una persona con trastorno del espectro autista así como alcanzar todos los derechos fundamentales recogidos en la Constitución, como Educación, Empleo, etc...

Actividades y medios

Para el cumplimiento de los anteriores fines, la Asociación podrá desarrollar las siguientes actividades:

- a) Promover gestionar la creación de Centros de Diagnósticos y Evaluación Especializadas, Centros Específicos de Educación Especial, Aulas Específicas, Apoyo a la Integración Escolar, Tránsito a la Vida Adulta, Gabinetes de Atención Individualizada, Centros de Atención Diurnas, Programas de Empleo con Apoyo, Servicios Residenciales (Residencias, Pisos Tutelados, etc..), Centros de Atención Sanitaria y Servicios Médicos, Servicios de Ocio y Tiempo Libre, Servicio de Formación y Apoyo a las Familias, así como de Respiro para las mismas, de conformidad con los planes de actuación que apruebe la Asamblea General.
- b) Aplicar los programas que se estimen adecuados.
- c) Ofrecer formación continuada a los asociados y a las personas que trabajan para la Asociación, así como prestar apoyo a las personas que trabajan con nuestros y nuestros hijos e hijas y pertenecer a otras entidades.
- d) Promover la formación del voluntariado para la realización de actividades propias de la Asociación.
- e) Incorporarse a la Federaciones, Confederaciones, Entidades y Organismos de carácter Provincial, Autonómico, Estatal o Internacional dedicadas a fines similares.
- f) Promover la investigación científica en el ámbito del Autismo.
- g) Promover la formación de profesionales de sectores transversales a la vida de las personas con TEA (educación, salud, empleo, etc) en TEA y sus necesidades
- h) Cualquier otra actividad lícita que sirva para la realización de los fines expresados.

CUENTAS ANUALES 2022	
ENTIDAD:	ASOCIACIÓN PROVINCIAL DE FAMILIARES DE PERSONAS CON TRASTORNOS DEL ESPECTRO AUTISTA "AUTISMO CÁDIZ" Entidad sin ánimo de lucro. Declarada de Utilidad Pública el 15/04/1999. N ° DE REGISTRO 36.324
CIF:	G-11020989
Unidad Monetaria:	Euros

NOTA 2.- BASE DE PRESENTACIÓN DE LA MEMORIA ECONÓMICA

2.1 Imagen fiel.

Las cuentas anuales del ejercicio 2022, han sido elaboradas a partir de los registros contables de la Entidad a 31 de diciembre de 2022 y en ellas se han aplicado los principios contables y criterios de valoración recogidos en la Resolución de 26 de marzo de 2013, del Instituto de Contabilidad y Auditoría de Cuentas, por la que se aprueba el Plan de Contabilidad de las Entidades Sin Fines Lucrativos y Real Decreto 1/2021, de 12 de enero, por el que se modifican el Plan General de Contabilidad Y el resto de disposiciones legales vigentes en materia contable , y muestran la imagen fiel del patrimonio, de la situación financiera y de los resultados de la Entidad. Además, los flujos incorporados en el estado de flujos de efectivo son ciertos.

Las cifras contenidas en los documentos que componen estas cuentas anuales, el balance se situación, la cuenta de pérdidas y ganancias y esta memoria están expresadas en euros, que es la moneda funcional y de presentación de la Asociación.

No existen razones excepcionales por las que, para mostrar la imagen fiel, no se han aplicado disposiciones legales en materia contable.

2.2 Principios contables no obligatorios aplicados.

No existen principios contables no obligatorios que se hayan aplicado para formular las cuentas anuales del ejercicio 2022.

2.3 Aspectos críticos de la valoración y estimación de la incertidumbre.

La Entidad ha elaborado sus estados financieros bajo el principio de entidad en funcionamiento, sin que exista ningún tipo de riesgo importante que pueda suponer cambios significativos en el valor de los activos o pasivos en el ejercicio siguiente.

En las cuentas anuales adjuntas se han utilizado ocasionalmente estimaciones realizadas por la Dirección de la Entidad para cuantificar algunos de los activos, pasivos, ingresos, gastos y compromisos que figuran registrados en ella. Básicamente, estas estimaciones se refieren a:

CUENTAS ANUALES 2022	
ENTIDAD:	ASOCIACIÓN PROVINCIAL DE FAMILIARES DE PERSONAS CON TRASTORNOS DEL ESPECTRO AUTISTA "AUTISMO CÁDIZ" Entidad sin ánimo de lucro. Declarada de Utilidad Pública el 15/04/1999. N ° DE REGISTRO 36.324
CIF:	G-11020989
Unidad Monetaria:	Euros

Vida útil de los activos materiales (Nota 5).
Estimación de la provisión dudoso cobro (Nota 6).

Es posible que, a pesar de que estas estimaciones se realizaron en función de la mejor información disponible a la fecha de formulación de estas cuentas anuales sobre los hechos analizados, se produzcan acontecimientos en el futuro que obliguen a modificarlas (al alza o a la baja) en próximos ejercicios, lo que se haría de forma prospectiva reconociendo los efectos del cambio de estimación en las correspondientes cuentas de pérdidas y ganancias futuras.

2.4. Comparación de la información.

Las cuentas correspondientes al ejercicio 2022 no presentan ningún problema de comparabilidad con las del ejercicio 2021. La estructura de las cuentas no ha sufrido ninguna variación de un año a otro y no existe ninguna otra causa que impida la comparación de las cuentas anuales del ejercicio con las del precedente.

2.5. Agrupación de partidas

Las cuentas anuales no tienen ninguna partida que haya sido objeto de agrupación en el balance o en la cuenta de resultados.

2.6. Elementos recogidos en varias partidas.

No se presentan elementos patrimoniales registrados en dos o más partidas del balance.

2.7. Cambios en criterios contables.

No se ha producido ningún cambio en los criterios contables que se habían utilizado al formular las cuentas del ejercicio anterior, que haya tenido efectos significativos.

CUENTAS ANUALES 2022	
ENTIDAD:	ASOCIACIÓN PROVINCIAL DE FAMILIARES DE PERSONAS CON TRASTORNOS DEL ESPECTRO AUTISTA "AUTISMO CÁDIZ" Entidad sin ánimo de lucro. Declarada de Utilidad Pública el 15/04/1999. N ° DE REGISTRO 36.324
CIF:	G-11020989
Unidad Monetaria:	Euros

2.8. Corrección de errores.

Las cuentas anuales del ejercicio 2022 no incluyen ajustes realizados como consecuencia de errores detectados en ejercicios anteriores, salvo los indicados en la presente memoria.

NOTA 3.- APLICACIÓN DEL EXCEDENTE

A continuación, se indica la aplicación del resultado del ejercicio, que supone un excedente negativo de 33.583,86 euros, y que es como sigue:

Bases de reparto	2022	2021
Excedente positivo/(negativo) del ejercicio	33.583,86	31.369,79
€uros	33.583,86	31.369,79
Distribución	2022	2021
A Resultados negativos de ejercicios anteriores		
Remanente	33.583,86	31.369,79
€uros	33.583,86	31.369,79

NOTA 4.- NORMAS DE VALORACIÓN

4.1 Activos inmovilizados

Todas las partidas dentro de los epígrafes correspondientes a Activos Inmovilizados, tanto intangible como material, han sido valoradas a su precio de adquisición o coste de producción, y a los activos materiales se han aplicado amortizaciones de acuerdo con los porcentajes publicados por la Agencia Tributaria, conforme al Impuesto sobre Sociedades.

Se procede a realizar deterioro de los activos inmovilizados cuando su valor contable supera a su importe recuperable, entendiéndose éste como el mayor importe entre su valor razonable menos los costes de venta y su valor en uso.

La Asociación no posee bien alguno integrante del Patrimonio Histórico.

CUENTAS ANUALES 2022	
ENTIDAD:	ASOCIACIÓN PROVINCIAL DE FAMILIARES DE PERSONAS CON TRASTORNOS DEL ESPECTRO AUTISTA "AUTISMO CÁDIZ" Entidad sin ánimo de lucro. Declarada de Utilidad Pública el 15/04/1999. N ° DE REGISTRO 36.324
CIF:	G-11020989
Unidad Monetaria:	Euros

4.2 Instrumentos financieros

a) Préstamos y partidas a cobrar

Los préstamos y partidas a cobrar se componen de créditos por operaciones comerciales y créditos por operaciones no comerciales con cobros fijos o determinables que no cotizan en un mercado activo distintos de aquellos clasificados en otras categorías de activos financieros. Estos activos se reconocen inicialmente por su valor razonable, incluyendo los costes de transacción incurridos y se valoran posteriormente al coste amortizado, utilizando el método del tipo de interés efectivo, entendido como el tipo de actualización que iguala el valor en libros del instrumento con la totalidad de sus flujos de efectivo estimados hasta su vencimiento.

No obstante, los activos financieros que no tengan un tipo de interés establecido, el importe venza o se espere recibir en el corto plazo y el efecto de actualizar no sea significativo, se valoran por su valor nominal.

Se distinguen entre permanentes y temporales en función de su previsible intención de permanencia en el activo de la Asociación.

Las fianzas constituidas se valoran por el desembolso nominal.

La Asociación clasifica los créditos a corto plazo por el importe de las cuotas de amortización de los créditos cuyo vencimiento sea inferior a doce meses a la fecha de cierre del ejercicio y como largo plazo los vencimientos posteriores.

En el ejercicio 2022 se ha dotado provisión por importe de 8.542,35 euros por deterioro o riesgo de insolvencias.

b) Baja de activos financieros

Los activos financieros se dan de baja contable cuando los derechos a recibir flujos de efectivo relacionados con los mismos han vencido o se han transferido y la Asociación ha traspasado sustancialmente los riesgos y beneficios derivados de su titularidad.

CUENTAS ANUALES 2022	
ENTIDAD:	ASOCIACIÓN PROVINCIAL DE FAMILIARES DE PERSONAS CON TRASTORNOS DEL ESPECTRO AUTISTA "AUTISMO CÁDIZ" Entidad sin ánimo de lucro. Declarada de Utilidad Pública el 15/04/1999. N ° DE REGISTRO 36.324
CIF:	G-11020989
Unidad Monetaria:	Euros

c) Pasivos financieros

Los pasivos financieros, incluyendo acreedores comerciales y otras cuentas a pagar, que no se clasifican como mantenidos para negociar o como pasivos financieros a valor razonable con cambios en la cuenta de pérdidas y ganancias, se reconocen inicialmente por su valor razonable, menos, en su caso, los costes de transacción que son directamente atribuibles a la emisión de los mismos. Con posterioridad al reconocimiento inicial, los pasivos clasificados bajo esta categoría se valoran a coste amortizado utilizando el método del tipo de interés efectivo.

No obstante, los pasivos financieros que no tengan un tipo de interés establecido, el importe venza o se espere liquidar en el corto plazo y el efecto de actualizar no sea significativo, se valoran por su valor nominal.

d) Fianzas

Las fianzas entregadas como consecuencia de los contratos de arrendamiento operativo, se valoran siguiendo los criterios expuestos para los activos financieros. La diferencia entre el importe entregado y el valor razonable, cuando es significativa, se reconoce como un pago anticipado que se imputa a la cuenta de pérdidas y ganancias durante el periodo de arrendamiento.

e) Bajas y modificaciones de pasivos financieros

La Asociación da de baja un pasivo financiero o una parte del mismo cuando ha cumplido con la obligación contenida en el pasivo o bien está legalmente dispensada de la responsabilidad fundamental contenida en el pasivo ya sea en virtud de un proceso judicial o por el acreedor.

Las modificaciones sustanciales de los pasivos inicialmente reconocidos, se contabilizan como una cancelación del pasivo financiero original y el reconocimiento de un nuevo pasivo financiero, siempre que los instrumentos tengan condiciones sustancialmente diferentes.

La Asociación considera que las condiciones son sustancialmente diferentes si el valor actual de los flujos de efectivo descontados bajo las nuevas condiciones, incluyendo cualquier comisión pagada neta de cualquier comisión recibida, y utilizando para hacer el descuento el tipo de interés efectivo original, difiere al menos en un 10 por ciento del valor actual

CUENTAS ANUALES 2022	
ENTIDAD:	ASOCIACIÓN PROVINCIAL DE FAMILIARES DE PERSONAS CON TRASTORNOS DEL ESPECTRO AUTISTA "AUTISMO CÁDIZ" Entidad sin ánimo de lucro. Declarada de Utilidad Pública el 15/04/1999. N ° DE REGISTRO 36.324
CIF:	G-11020989
Unidad Monetaria:	Euros

descontado de los flujos de efectivo que todavía restan del pasivo financiero original.

4.3 Efectivo y otros activos líquidos equivalentes

El efectivo y otros activos líquidos equivalentes incluyen el efectivo en caja y los depósitos bancarios a la vista en entidades de crédito. También se incluyen bajo este concepto otras inversiones a corto plazo de gran liquidez siempre que sean fácilmente convertibles en importes determinados de efectivo y que están sujetas a un riesgo insignificante de cambios de valor. A estos efectos se incluyen las inversiones con vencimientos de menos de tres meses desde la fecha de adquisición.

4.4 Impuesto sobre beneficios

La Asociación disfruta de los beneficios fiscales que regula la Ley 49/2002, de 23 de diciembre, de régimen fiscal de las entidades sin fines lucrativos y de los incentivos fiscales al mecenazgo, que derogó a la Ley 30/1994.

Para la estimación del Impuesto sobre Beneficios devengado en el ejercicio 2022 se ha calculado tomando en consideración dichos beneficios fiscales.

4.5 Ingresos y gastos

En cuanto a los ingresos y gastos de la Asociación se ha seguido, principalmente, el criterio de prudencia, reflejando los gastos cuando son previsibles y los ingresos cuando son ciertos. Del mismo modo, los criterios generales aplicados a los ingresos y gastos propios de la entidad han sido los mismos.

Respecto de los gastos de personal, son contabilizados por la totalidad de los devengados, reflejando adecuadamente los mismos en las distintas cuentas de gasto afectadas.

4.6 Elementos patrimoniales de naturaleza medioambiental

No existen elementos patrimoniales de naturaleza medioambiental en el presente ejercicio.

CUENTAS ANUALES 2022	
ENTIDAD:	ASOCIACIÓN PROVINCIAL DE FAMILIARES DE PERSONAS CON TRASTORNOS DEL ESPECTRO AUTISTA "AUTISMO CÁDIZ" Entidad sin ánimo de lucro. Declarada de Utilidad Pública el 15/04/1999. Nº DE REGISTRO 36.324
CIF:	G-11020989
Unidad Monetaria:	Euros

4.7 Subvenciones

Las subvenciones, donaciones y legados que hayan sido entregadas para el mantenimiento financiero de las actividades ordinarias de la Asociación han sido imputadas directamente a resultados del ejercicio en curso.

Las subvenciones destinadas a financiar obras de capital e inmovilizado, se imputan al ejercicio en el mismo porcentaje en que se amortiza el bien financiado, y todo ello una vez que está en funcionamiento el mismo.

Por lo demás se han aplicado con absoluta corrección los criterios o normas de valoración establecidos en la Resolución de 26 de marzo de 2013, del Instituto de Contabilidad y Auditoría de Cuentas, por el que se aprueba el Plan Contable para entidades sin fines lucrativo, siempre en relación con el vigente Plan General de Contabilidad aprobado el RD 1514/2007, de 16 de noviembre de 2007 y su posterior modificación.

NOTA 5.- ACTIVO INMOVILIZADO

a) Inmovilizado Material:

Al análisis de movimientos durante el ejercicio de las partidas del inmovilizado son las que a continuación se expresan:

Descripción Bien	Saldo a 31.12.21	Aumento	Disminución	Traspasos *	Saldo a 31.12.22
Construcciones	4.314.284,74		0,00	0,00	4.314.284,74
Maquinaria	76.774,49		0,00	0,00	76.774,49
Utilillaje	0,00		0,00	0,00	0,00
Otras Instalaciones	61.972,18	16.021,31	0,00	0,00	77.993,49
Mobiliario	188.550,92	2.113,87	0,00	0,00	190.664,79
Equ. Proc. Info	9.040,27		0,00	0,00	9.040,27
Equipos Proc. Información	57.985,28	1.673,36	0,00	0,00	59.658,64
Elementos de Transporte.	340.756,58		0,00	0,00	340.756,58
Otro Inmovilizado Material	132.029,88		0,00	0,00	132.029,88
Construcción Curso(JEREZ)	512,53		0,00	0,00	512,53
Total Inmovilizado bruto	5.181.906,87	19.808,54	0,00	0,00	5.201.715,41
Amortización Acumulada	(1.853.726,53)	(120.214,60)	0,00	0,00	(1.973.941,13)
Deterioro valor	(92.809,80)	0,00	0,00	0,00	(92.809,80)
Total Inmovilizado material	3.235.115,28	(100.406,06)	0,00	0,00	3.134.964,48

CUENTAS ANUALES 2022	
ENTIDAD:	ASOCIACIÓN PROVINCIAL DE FAMILIARES DE PERSONAS CON TRASTORNOS DEL ESPECTRO AUTISTA "AUTISMO CÁDIZ" Entidad sin ánimo de lucro. Declarada de Utilidad Pública el 15/04/1999. N ° DE REGISTRO 36.324
CIF:	G-11020989
Unidad Monetaria:	Euros

Para el ejercicio 2022 el total de elementos totalmente amortizados asciende a 780.373,90 euros.

La Asociación no posee inmovilizado intangible, inversiones inmobiliarias ni Bienes del Patrimonio Histórico.

NOTA 6.- USUARIOS Y OTROS DEUDORES DE LA ACTIVIDAD PROPIA

	Saldo 31.12.22	Saldo 31.12.21
Usuarios y otros deudores de la actividad propia	21.896,91	29.861,12
Usuarios y otros deudores de dudosos cobro	76.977,67	68.435,32
Deterioro usuarios y otros deudores dudoso cobro	(76.977,67)	(68.435,32)
TOTAL	21.896,91	29.861,12

Los ingresos realizados por los usuarios se imputan directamente a la cuenta de resultados del ejercicio.

NOTA 7.- DEUDORES COMERCIALES Y OTRAS CUENTAS A COBRAR

Este epígrafe del balance de situación a 31 de diciembre de 2022 se desglosa en:

	Saldo 31.12.22	Saldo 31.12.21
H.P. Deudora por diversos conceptos	292.044,46	272.776,10
H.P. Deudora por retenciones y pagos a cuenta	(261,04)	(296,58)
TOTAL	291.783,42	272.479,52

En el ejercicio 2022 y 2021 los saldos pendientes de cobro con las administraciones públicas corresponden a los servicios prestados por la entidad que a la fecha del cierre del ejercicio no han sido satisfechos.

CUENTAS ANUALES 2022	
ENTIDAD:	ASOCIACIÓN PROVINCIAL DE FAMILIARES DE PERSONAS CON TRASTORNOS DEL ESPECTRO AUTISTA "AUTISMO CÁDIZ" Entidad sin ánimo de lucro. Declarada de Utilidad Pública el 15/04/1999. N° DE REGISTRO 36.324
CIF:	G-11020989
Unidad Monetaria:	Euros

NOTA 8.- INVERSIONES FINANCIERAS A CORTO PLAZO

8.1 Fianza concierto atención temprana.

Las cantidades reflejadas se corresponden a las retenciones de los conciertos firmados con la Consejería de Salud y Familia, y se corresponden al 5% de fianza, sobre el total de cada uno de los conciertos del Servicio de Atención Temprana.

CONCIERTOS	FIANZAS
C. Puerto Real 77/20 2.D.7	4.032,00
C. Jerez 77/20 2.B.2	16.128,00
C. Algeciras 77/20 2.A.2	10.080,00
Total	30.240,00

8.2. Inversiones Financieras.

La asociación no mantiene en este ejercicio ninguna inversión financiera a corto plazo.

NOTA 9. PERIODIFICACIONES

En este epígrafe del balance de situación no existe importe alguno a 31 de diciembre de 2022.

NOTA 10. EFECTIVO Y OTROS ACTIVOS LÍQUIDOS EQUIVALENTES

El movimiento de este epígrafe a 31 de diciembre de 2022 es el siguiente:

Efectivo y otros activos líquidos equivalentes	Saldo 31.12.21	Aumento	Disminución	Saldo 31.12.22
Caja	286,61	9.619,28	9.858,33	47,56
Unicaja 13099	1.349,98	30.659,43	20.847,89	11.161,52
Unicaja OP 30034802	24.916,11	605.982,05	628.699,79	2.198,37
BBVA 150905-5	27.490,16	75.844,47	73.563,48	29.771,15
Banco de Santander	113.379,59	4.044.808,87	4.119.656,90	38.531,56
Cajasol, CAIXA 207857	782,25	926,20	1.650,93	57,52
La Caixa 19566 Puerto Real	17.862,11	41.796,30	23.576,53	36.081,88
Unicaja T. Empleo 30035721	7.794,10	136.729,02	85.808,36	58.714,76
TOTAL	193.860,91	4.946.365,62	4.963.662,21	176.564,32

CUENTAS ANUALES 2022	
ENTIDAD:	ASOCIACIÓN PROVINCIAL DE FAMILIARES DE PERSONAS CON TRASTORNOS DEL ESPECTRO AUTISTA "AUTISMO CÁDIZ" Entidad sin ánimo de lucro. Declarada de Utilidad Pública el 15/04/1999. N ° DE REGISTRO 36.324
CIF:	G-11020989
Unidad Monetaria:	Euros

NOTA 11.- FONDOS PROPIOS

El movimiento del epígrafe de Fondos propios en el ejercicio 2022 ha sido el siguiente:

Fondos Propios	Saldo 31.12.21	Distribución 2021	Resultado 2022	Saldo 31.12.22
Fondo Social	564.010,91	0,00	0,00	564.010,91
Excedentes negativos ejercicios anteriores	(327.674,22)	31.369,79	0,00	(296.304,43)
Excedente positivo	31.369,79	(31.369,79)	33.583,86	33.583,86
TOTAL	267.706,48	0,00	33.583,86	301.290,34

NOTA 12.- SUBVENCIONES, DONACIONES Y LEGADOS

La Asociación ha recibido unas subvenciones, donaciones y legados, que se han recogido en el pasivo del balance de situación a 31 de diciembre de 2022.

A continuación detallamos el movimiento de este epígrafe:

Denominación cuenta	Saldo 31.12.21	Aumento	Disminución	Saldo 31.12.22
Subvenciones de capital	2.543.929,00	23.828,94	(68.834,63)	2.498.923,31
Donaciones y legados de capital	52.802,39	0,00		52.802,39
Otras subvenciones y donaciones	0,00	0,00		0,00
TOTAL	2.596.731,39	23.828,94	(68.834,63)	2.551.725,70

En el **Anexo I** de la presente memoria se adjunta detalle de los movimientos de las subvenciones.

NOTA 13. PASIVOS FINANCIEROS

Clasificación de los pasivos financieros por categorías.

La clasificación de los pasivos financieros por categorías y clases es como sigue:

CUENTAS ANUALES 2022

ENTIDAD:	ASOCIACIÓN PROVINCIAL DE FAMILIARES DE PERSONAS CON TRASTORNOS DEL ESPECTRO AUTISTA "AUTISMO CÁDIZ" Entidad sin ánimo de lucro. Declarada de Utilidad Pública el 15/04/1999. N° DE REGISTRO 36.324
CIF:	G-11020989
Unidad Monetaria:	Euros

		PASIVOS FINANCIEROS A CORTO PLAZO			
		CLASES			
		Pasivos financieros a coste amortizado		TOTAL	
		2022	2021	2022	2021
CATEGORÍAS	Provisiones a corto plazo	0,00	5.105,29	0,00	5.105,29
	Débitos y partidas a pagar:				
	- Deudas con entidades de crédito	89.737,69	43.933,83	89.737,69	43.933,83
	- Otros pasivos financieros	115.106,03	115.106,03	115.106,03	115.106,03
	- Proveedores	17.353,63	1.062,99	17.353,63	1.062,99
	- Acreedores varios	95.797,67	193.464,35	95.797,67	193.464,35
	- Personal	161.509,91	150.300,22	161.509,91	150.300,22
	- Otros	0,00	0,00	0,00	0,00
	- Administración Pública	100.758,78	78.436,40	100.758,78	78.436,40
	- Anticipo de clientes	0,00	0,00	0,00	0,00
	TOTAL	580.263,71	582.303,82	580.263,71	582.303,82

Dentro del epígrafe "Otros pasivos financieros" la partida más significativa se corresponde con la deuda que mantiene la Asociación con los proveedores de inmovilizado, en particular, la Asociación mantiene una deuda pendiente de pago con la constructora Construcciones MS, S.A. por importe de 115.106,03 euros.

		PASIVOS FINANCIEROS A LARGO PLAZO			
		CLASES			
		Pasivo financiero a coste amortizado		TOTAL	TOTAL
		2022	2021	2022	2021
CATEGORÍAS	Débitos y partidas a pagar:				
	- Deudas con entidades de crédito	228.274,63	313.263,92	228.274,63	313.263,92
	- Personal	0,00	0,00	0,00	0,00
	- Otros	0,00	0,00	0,00	0,00
	- Administración Pública	0,00	0,00	0,00	0,00
	- Anticipo de clientes	0,00	0,00	0,00	0,00
	TOTAL	228.274,63	313.263,92	228.274,63	313.263,92

La entidad solicitó un préstamo con la entidad bancaria B. SANTANDER el día 25/10/2016 por importe de 30.000 euros, con una T.A.E. de 3.50% y con un periodo de duración inicial de 60 meses.

CUENTAS ANUALES 2022	
ENTIDAD:	ASOCIACIÓN PROVINCIAL DE FAMILIARES DE PERSONAS CON TRASTORNOS DEL ESPECTRO AUTISTA "AUTISMO CÁDIZ" Entidad sin ánimo de lucro. Declarada de Utilidad Pública el 15/04/1999. N ° DE REGISTRO 36.324
CIF:	G-11020989
Unidad Monetaria:	Euros

La deuda pendiente al 31/12/22, asciende a la cantidad 0,00 euros.

La entidad solicitó un préstamo con la entidad financiera SANTANDER CONSUMER el día 05/12/2016 por importe de 29.400 euros, con una T.A.E. de 4.50% y con un periodo de duración inicial de 72 meses.

La deuda pendiente al 31/12/22, se canceló en el ejercicio.

La entidad solicitó un préstamo ICO por causas COVID-19 con la entidad BBVA el día 14/05/2020 por importe de 100.000,00 euros, con una T.A.E. de 2,78% y con un periodo de duración inicial de 60 meses, con 24 meses de carencia.

La deuda pendiente al 31/12/22, asciende a la cantidad de 81.201,58 euros (siendo 48.249,67 € la parte de deuda con vencimiento superior al año).

La entidad solicitó un préstamo ICO por causas COVID-19 con la entidad B. SANTANDER el día 08/04/2020 por importe de 140.000,00 euros, con una T.A.E. de 3,22% y con un periodo de duración inicial de 60 meses, con 24 meses de carencia.

La deuda pendiente al 31/12/22, asciende a la cantidad de 125.658,10 euros (siendo 103.600,88 la parte de deuda con vencimiento superior al año).

La entidad solicitó un préstamo ICO garantía PYMES con la entidad B. SANTANDER el día 19/10/2021 por importe de 88.764,00 euros, con una T.A.E. calculada conforme a la fórmula que aparece en el anexo 7 de la circular 2/2012 de 27 de junio, del Banco de España, con fecha de inicio 14/10/2021 y fecha de finalización 14/10/2026.

La deuda pendiente al 31/12/22, asciende a la cantidad de 85.324,83 euros (siendo 64.232,97 la parte de deuda con vencimiento superior al año).

La entidad solicitó un préstamo con la entidad financiera BBVA el día 15/01/2021 por importe de 22.584,65 euros, con una T.A.E. de 3,0415% y con un periodo de duración inicial de 48 meses y un plazo de carencia de 12 meses.

La deuda pendiente al 31/12/22, asciende a la cantidad 17.645,38 euros (siendo 12.100,11 euros la parte de la deuda con vencimiento superior al año).

Los importes anteriores son representativos a coste amortizado de estos pasivos.

CUENTAS ANUALES 2022	
ENTIDAD:	ASOCIACIÓN PROVINCIAL DE FAMILIARES DE PERSONAS CON TRASTORNOS DEL ESPECTRO AUTISTA "AUTISMO CÁDIZ" Entidad sin ánimo de lucro. Declarada de Utilidad Pública el 15/04/1999. N ° DE REGISTRO 36.324
CIF:	G-11020989
Unidad Monetaria:	Euros

NOTA 14.- SITUACIÓN FISCAL

La Asociación Provincial de Familiares de Personas con Trastornos del Espectro Autista "Autismo Cádiz" está acogida a la ley 49/2002 de 23 de diciembre, de fundaciones y asociaciones y de incentivos fiscales a la participación privada en actividades de interés general, e inscrita en el registro correspondiente, así como declarada de utilidad pública el día 15 de abril de 1.999.

Es una asociación constituida sin ánimo de lucro, y su actividad es la formación, educación y ayuda a los afectados del trastorno del Espectro Autista, estando por ello exenta del Impuesto sobre Sociedades, por cualquier resultado positivo en el ejercicio de las actividades que constituyen su objeto social.

Respecto del resto de los tributos, procede a su abono de forma rigurosa en período voluntario.

La explicación de la diferencia que existe entre el importe neto de los ingresos y gastos del ejercicio y la base imponible (resultado fiscal) es la siguiente:

	2022			2021		
	Aumento	Disminución	Efecto neto	Aumento	Disminución	Efecto neto
Resultado de la cuenta de pérdidas y ganancias	33.583,86			31.369,79		
Ajustes al resultado						
Impuesto sobre sociedades	0,00	0,00	0,00	0,00	0,00	0,00
Diferencias permanentes	0,00	0,00	0,00	0,00	0,00	0,00
Diferencias temporarias:	0,00	0,00	0,00	0,00	0,00	0,00
<i>Con origen en el ejercicio</i>	0,00	0,00	0,00	0,00	0,00	0,00
<i>Con origen en ejercicios anteriores</i>	0,00	0,00	0,00	0,00	0,00	0,00
Total Ajustes al resultado	0,00	0,00	0,00	0,00	0,00	0,00
Base imponible	33.583,86			31.369,79		

El órgano de Administración estima que cualquier pasivo fiscal adicional que pudiera ponerse de manifiesto, como consecuencia de una eventual inspección, no tendrá efectos significativos en las cuentas anuales tomadas en su conjunto.

Los años abiertos a inspección comprenden los cuatro últimos ejercicios.

La composición de los saldos con las Administraciones públicas es la siguiente:

CUENTAS ANUALES 2022	
ENTIDAD:	ASOCIACIÓN PROVINCIAL DE FAMILIARES DE PERSONAS CON TRASTORNOS DEL ESPECTRO AUTISTA "AUTISMO CÁDIZ" Entidad sin ánimo de lucro. Declarada de Utilidad Pública el 15/04/1999. N ° DE REGISTRO 36.324
CIF:	G-11020989
Unidad Monetaria:	Euros

	2022		2021	
	Importes en euros		Importes en euros	
	Deudora	Acreedora	Deudora	Acreedora
H.P. Deudora	290.849,49		272.788,05	
H.P. Deudora por retenciones	(261,04)	(38.663,93)	(308,53)	(29.170,81)
Total Deudores	290.588,45		272.479,52	
H.P. Acreedora				
Seguridad Social		(60.899,88)		(49.265,59)
Total Acreedores		(99.563,81)		(78.436,40)

Como se indica en la nota 7 los saldos pendiente de cobro con las administraciones publicas corresponden a los servicios prestados por la entidad que a la fecha del cierre del ejercicio no han sido satisfechos.

Los saldos acreedores con las administraciones públicas se deben a las liquidaciones pendientes de pago por impuestos corrientes al cierre del ejercicio.

NOTA 15.- GASTOS E INGRESOS

GASTOS

15.1 Gastos de personal

El desglose de este epígrafe incluido en la cuenta de pérdidas y ganancias a 31 de diciembre de 2022 y 2021 es el siguiente:

	Saldo 31.12.22	Saldo 31.12.21
Sueldos y salarios	2.147.821,00	1.848.132,66
Seguridad Social a cargo de la empresa	581.315,49	551.452,96
Gastos de Formacion	680,00	6.795,00
TOTAL	2.729.816,49	2.406.380,62

CUENTAS ANUALES 2022	
ENTIDAD:	ASOCIACIÓN PROVINCIAL DE FAMILIARES DE PERSONAS CON TRASTORNOS DEL ESPECTRO AUTISTA "AUTISMO CÁDIZ" Entidad sin ánimo de lucro. Declarada de Utilidad Pública el 15/04/1999. N° DE REGISTRO 36.324
CIF:	G-11020989
Unidad Monetaria:	Euros

La distribución por categoría y sexo del personal es la siguiente:

	2022			2021		
	Hombres	Mujeres	Total	Hombres	Mujeres	Total
Gerente	1		1	1		1
Administración	1	2	3	1	2	3
Técnicos y profesionales de apoyo	3	33	36	3	31	34
Resto de personal cualificado	17	73	90	15	68	83
Trabajadores no cualificados	6	15	21	5	13	18
Total	28	123	151	25	114	139

15.2 Otros gastos de explotación:

El detalle de los gastos incurridos en los ejercicios 2022 y 2021 por este concepto es el siguiente:

	Saldo 31.12.22	Saldo 31.12.21
Otros gastos de explotación	437.557,87	345.129,92
<i>Arendamientos y canones</i>	4.238,31	1.449,84
<i>Reparaciones y conservación</i>	33.957,18	19.444,37
<i>Servicios de profesionales independientes</i>	175.390,06	168.075,63
<i>Trasportes</i>	0,00	827,24
<i>Primas de seguros</i>	10.296,26	8.819,90
<i>Servicios bancarios y similares</i>	90,04	2.826,00
<i>Publicidad, propaganda y relaciones públicas</i>	6.736,65	6.402,80
<i>Suministros</i>	84.828,28	62.172,42
<i>Otros servicios</i>	110.404,15	77.904,79
<i>Otros tributos</i>	3.074,59	-3.635,40
<i>Pérdidas de créditos comerciales incobrables</i>	8.542,35	0,00
<i>Otros gastos excepcionales</i>	0,00	0,00
<i>Otros gastos de gestión corriente</i>	0,00	842,33
<i>Pérdidas por deterioro de créditos comerciales</i>	0,00	0,00
TOTAL	437.557,87	345.129,92

CUENTAS ANUALES 2022	
ENTIDAD:	ASOCIACIÓN PROVINCIAL DE FAMILIARES DE PERSONAS CON TRASTORNOS DEL ESPECTRO AUTISTA "AUTISMO CÁDIZ" Entidad sin ánimo de lucro. Declarada de Utilidad Pública el 15/04/1999. Nº DE REGISTRO 36.324
CIF:	G-11020989
Unidad Monetaria:	Euros

INGRESOS

Se han registrado como ingresos aquellas partidas que por su naturaleza suponen un ingreso para la asociación, formados principalmente por las subvenciones, donaciones y legados, cuotas de socios, cursos, becas, otros ingresos, etc.

15.3 Ingresos de la entidad por la actividad propia

Respecto a los ingresos de la entidad por la actividad propia, el desglose a 31 de diciembre de 2022 y 2021 es el siguiente:

Epígrafes	Saldo 31.12.22	Saldo 31.12.21
Cuotas de usuarios y afiliados	793.612,00	739.225,32
<i>Cuotas de usuarios</i>	785.340,97	730.715,45
<i>Cuotas de afiliados</i>	8.271,03	8.509,87
Ingresos de promociones, patrocinadores y colaboradores	58.913,54	34.781,00
Subvenciones, donaciones y legados	2.426.032,95	2.112.314,27
TOTAL	3.278.558,49	2.886.320,59

15.4 Subvenciones, donaciones y legados

Todas las subvenciones recibidas están vinculadas a la actividad propia de la Asociación, no existiendo actividad mercantil alguna en la misma. Las subvenciones recibidas proceden del sector público, en su gran mayoría de la administración Autonómica Andaluza, y el resto de la Diputación Provincial.

Se han recibido subvenciones con carácter de explotación, destinadas al mantenimiento de las actividades ordinarias de los diversos centros de la Asociación, que desglosamos a continuación:

CUENTAS ANUALES 2022

ENTIDAD:	ASOCIACIÓN PROVINCIAL DE FAMILIARES DE PERSONAS CON TRASTORNOS DEL ESPECTRO AUTISTA "AUTISMO CÁDIZ" Entidad sin ánimo de lucro. Declarada de Utilidad Pública el 15/04/1999. N ° DE REGISTRO 36.324
CIF:	G-11020989
Unidad Monetaria:	Euros

Concepto	Ejercicio 2022	Ejercicio 2021
Donaciones de Entidades	77.475,00	70.347,87
Donaciones de particulares	5.148,95	25.760,47
Donativos UD	28.116,70	31.209,34
Donativos RGA	19.775,20	18.667,50
Total Donaciones	130.515,85	145.985,18
Subvenciones oficiales (IASS UD CONCIERT	335.106,68	374.377,48
IASS SUBVENCIÓN RESIDENCIA	836.393,65	759.702,27
SUBVENCIÓN JUNTA ANDALUCIA /2019	9.641,74	23.476,29
SUBVENCION SALUD AT	0,00	0,00
A YUNTAMIENTO DE SAN FERNANDO	5.000,00	4.500,00
A YUNTAMIENTO DE CADIZ	15.000,00	15.000,00
SUBVENCIÓN FUNDACION ONCE	1.322,39	0,00
SUBVENCIÓN DIPUTACION CADIZ	104.910,90	102.907,03
A YUNTAMIENTO DE JEREZ	0,00	0,00
A GENCIA SER SOC UD JEREZ	129.042,64	0,00
A YUNTAMIENTO DE ALGECIRAS	0,00	3.000,00
SUBVENCION INST. MUJER	0,00	0,00
PLENA INCLUSIÓN	0,00	220,85
JUNTA AND SALUD AT. PTO REAL	37.828,09	44.235,42
JUNTA AND SALUD AT JEREZ	158.798,71	95.429,21
A YUNT PUERTO REAL	4.000,00	13.084,00
JUNTA AND CON HOG PTO REAL	536.665,08	396.192,74
JUNTA AND SALUD AT. ALGECIRAS	100.240,00	26.317,44
SUB JUNTA ANDA AYUDA COVID19	16.399,29	70.883,65
Total subvenciones a la explotación	2.290.349,17	1.929.326,38
SUBVENCIÓN F.AUTISMO ANDALUCIA	5.167,93	37.002,71
Bonificación cuotas seguridad social COVID19	0,00	0,00
Total otras subvenciones a la explotación	5.167,93	37.002,71
TOTAL IMPUTADO	2.426.032,95	2.112.314,27

De igual forma la entidad goza de subvenciones oficiales de capital, destinadas a financiar gran parte del inmovilizado propiedad de la Asociación.

Concepto	Imputado 2022	Imputado 2021
Subvención IASS construcción	51.427,47	51.427,47
Aplicación Subvención Mobiliario	0,00	0,00
Aplicación Subvención .Autobus	5.444,35	5.444,35
Aplicación Subvención Lavanderia Jerez	1.150,00	1.150,00
Aplicación Subvención Construcción 2ª Fase	2.760,55	2.760,55
Aplicación Subvención Capital Cocina	0,00	0,00
Otras Subvenciones de Capital	1.655,26	1.655,26
SUB GDR EXP 2017/CA02/OG1PP1/043	6.397,00	6.397,00
TOTAL IMPUTADO	68.834,63	68.834,63

CUENTAS ANUALES 2022	
ENTIDAD:	ASOCIACIÓN PROVINCIAL DE FAMILIARES DE PERSONAS CON TRASTORNOS DEL ESPECTRO AUTISTA "AUTISMO CÁDIZ" Entidad sin ánimo de lucro. Declarada de Utilidad Pública el 15/04/1999. Nº DE REGISTRO 36.324
CIF:	G-11020989
Unidad Monetaria:	Euros

Todas las subvenciones, tanto las ordinarias como las extraordinarias, y dado el carácter de centro concertado en su totalidad con la Junta de Andalucía, han sido recibidas de la Consejería de Igualdad y Bienestar Social.

15.5 Otros ingresos.

Las principales fuentes de financiación de la entidad son, por un lado las subvenciones y donaciones mencionadas en la nota anterior, y por otro lado las cuotas de Afiliados y de Usuarios que pasamos a detallar a continuación:

Concepto	Ejercicio 2022	Ejercicio 2021
Cuota de Afiliados	8.271,03	8.509,87
Cuota de Usuarios	785.340,97	730.715,45
TOTAL	793.612,00	739.225,32

NOTA 16.- ACTIVIDAD DE LA ENTIDAD. APLICACIÓN DE ELEMENTOS PATRIMONIALES A FINES PROPIOS. GASTOS DE ADMINISTRACIÓN.

16.1. Actividad de la entidad.

Con la entrada en vigor de la Orden INT/1089/2014, de 11 de junio, por la que se aprueba el modelo de memoria de actividades a utilizar en los procedimientos relativos a asociaciones de utilidad pública, la información a la que se refiere el presente apartado no será necesario cumplimentarla en la presente memoria.

En el **Anexo II** de la presente memoria se adjunta la Memoria de Actividades 2022.

16.2. Aplicación de elementos patrimoniales a fines propios.

La Asociación al 31 de diciembre de 2022 ha cumplido con la legalidad vigente en este aspecto, según se desprende de los siguientes cuadros:

CUENTAS ANUALES 2022	
ENTIDAD:	ASOCIACIÓN PROVINCIAL DE FAMILIARES DE PERSONAS CON TRASTORNOS DEL ESPECTRO AUTISTA "AUTISMO CÁDIZ" Entidad sin ánimo de lucro. Declarada de Utilidad Pública el 15/04/1999. Nº DE REGISTRO 36.324
CIF:	G-11020989
Unidad Monetaria:	Euros

I Grado de cumplimiento del destino de rentas e ingresos

Ejercicio	1 Excedente del ejercicio	2 Ajustes negativos (a) (e)	3 Ajustes positivos (b) (e)	(1 + 2 + 3) Base de cálculo	Renta a destinar		Recursos destinados a fines (Gastos + Inversiones) (B)	Aplicación de los recursos destinados en cumplimiento de sus fines				
					Importe (A)	%		2019	2020	2021	2022	
2019	20.960,84	0,00	2.235.612,72	2.256.573,56	1.579.601,49	70%	2.081.726,79	2.081.726,79				
2020	-83.753,52	0,00	2.414.248,54	2.330.495,02	1.631.346,51	70%	2.313.621,36		2.313.621,36			
2021	31.369,79	0,00	2.924.178,23	2.955.548,02	2.068.883,61	70%	2.808.979,96			2.808.979,96		
2022	33.583,86	0,00	3.325.453,99	3.359.037,45	2.351.326,22	70%	3.196.951,90					3.196.951,90

II Recursos aplicados en el ejercicio

	Importe en €		
1. Gastos en cumplimiento de fines	3.155.979,75		
	Fondos propios	Subvenciones, donaciones y legados	Deuda
2. Inversiones en cumplimiento de fines	0,00	68.834,63	0,00
2.1 Realizadas en el ejercicio	0,00	0,00	0,00
2.2 Procedentes de ejercicios anteriores		0,00	0,00
a) Deudas canceladas en el ejercicio incurridas en ejercicios anteriores			0,00
b) Imputación de subvenciones, donaciones y legados de capital procedentes de ejercicios anteriores		68.834,63	
TOTAL			3.224.814,38

16.3. Gastos de administración.

Entendiendo por gastos de administración del patrimonio de la entidad aquellos directamente ocasionados a los órganos de gobierno por la administración de los bienes

CUENTAS ANUALES 2022	
ENTIDAD:	ASOCIACIÓN PROVINCIAL DE FAMILIARES DE PERSONAS CON TRASTORNOS DEL ESPECTRO AUTISTA "AUTISMO CÁDIZ" Entidad sin ánimo de lucro. Declarada de Utilidad Pública el 15/04/1999. N ° DE REGISTRO 36.324
CIF:	G-11020989
Unidad Monetaria:	Euros

y derechos que integran el patrimonio de la Entidad, durante los ejercicios 2021 y 2020 no se han generado gastos de esta naturaleza.

NOTA 17.- OPERACIONES CON PARTES VINCULADAS

No existen operaciones con partes vinculadas.

NOTA 18.- ESTADO DE FLUJOS DE EFECTIVO

Se adjunta en documento anexo.

NOTA 19.- OTRA INFORMACIÓN

- Los Administradores de la Entidad no han recibido retribución alguna durante el ejercicio 2021.
- No existen obligaciones contraídas en materia de pensiones y de seguros de vida de los miembros del órgano de administración.
- No existen operaciones de crédito y anticipo realizadas por los miembros del órgano de administración en las que la entidad preste algún tipo de garantía.

NOTA 20.- BASES DE PRESENTACIÓN DE LA LIQUIDACIÓN DEL PRESUPUESTO

Los criterios para la confección del presupuesto han sido los siguientes:

- a) Se elabora a final de cada ejercicio un presupuesto teniendo en cuenta los ingresos periódicos definitivos, debido a los diferentes conciertos firmados con las administraciones públicas, y teniendo en cuenta los gastos según los diferentes ratios ingresos / gastos que son necesarios cumplir para seguir disfrutando de estos ingresos concertados.
- b) Además se presupuestan los ingresos accesorios, que son los que afectan, principalmente, a la liquidación anual de los presupuestos.

CUENTAS ANUALES 2022	
ENTIDAD:	ASOCIACIÓN PROVINCIAL DE FAMILIARES DE PERSONAS CON TRASTORNOS DEL ESPECTRO AUTISTA "AUTISMO CÁDIZ" Entidad sin ánimo de lucro. Declarada de Utilidad Pública el 15/04/1999. N ° DE REGISTRO 36.324
CIF:	G-11020989
Unidad Monetaria:	Euros

La liquidación del presupuesto se ha realizado atendiendo al modelo establecido, el cual muestra dos bloques: uno para los Gastos Presupuestarios y otro para los Ingresos Presupuestarios. Dentro de cada bloque mencionado se realiza un presupuesto para el año, indicando después el importe de la realización y la desviación, si la hubiere.

Se acompaña en el anexo Liquidación del presupuesto.

NOTA 21.-HECHOS POSTERIORES

No existen hechos relevantes posteriores al cierre del ejercicio.

NOTA 22.- NORMATIVA MEDIOAMBIENTAL

Los miembros del órgano de Administración manifiestan que en la contabilidad correspondiente a la presente memoria económica no existe ninguna partida que deba ser incluida en el documento de información medioambiental previsto en la Orden del Ministerio de Economía de octubre de 2001.

NOTA 23.- Información sobre los aplazamientos de pago efectuados a proveedores. Disposición adicional tercera. "Deber de información" de la Ley 15/2010, de 5 de julio."

Sobre la información a incorporar en la memoria de las cuentas anuales en relación con el periodo medio de pago a proveedores en operaciones comerciales, se informa lo siguiente:

Periodo medio de pago a proveedores	2022	2021
	Días	Días
	131	102

CUENTAS ANUALES 2022	
ENTIDAD:	ASOCIACIÓN PROVINCIAL DE FAMILIARES DE PERSONAS CON TRASTORNOS DEL ESPECTRO AUTISTA "AUTISMO CÁDIZ" Entidad sin ánimo de lucro. Declarada de Utilidad Pública el 15/04/1999. N ° DE REGISTRO 36.324
CIF:	G-11020989
Unidad Monetaria:	Euros

NOTA 24.- INVENTARIO

Número Elemento	Descripción	Cuenta Inmovilizado	Fecha Compra	Importe Compra
1	PLACA SOLAR JEREZ	21300001	20/06/2016	2845,92
2	LAVADORA	21300000	17/12/2007	15500,96
3	SECADORA	21300002	31/01/2009	5877
4	MAQUINARIA	21300001	01/03/1999	5780,09
5	ENERGIA SOLAR	21500000	04/09/2001	4538,12
6	CENTRALITA TELEFONOS	21500001	01/09/2003	1951,79
7	CALEFACCION SEDE PTO REAL	21500002	14/12/2007	7920
8	MOBILIARIO OFIMAN	21600000	20/07/2004	7574,74
9	VIDEO Y TV	21600000	18/02/2004	399
10	MOBILIARIO HOGARES	21600000	27/09/2006	5413,5
11	VENTILADORES	21600000	16/06/2004	126
12	COLCHONES HOGARES	21600000	21/10/2004	796
13	LAVADORA	21600000	20/12/2004	970
14	TV BENKO	21600000	02/08/2005	149
15	TAQUILLAS Y ESTANTERIAS	21600000	15/09/2005	2000
16	UTILES COCINA	21600000	09/02/2006	1583,1
17	COLCHONES HOGAR 2	21600000	22/02/2006	2850
18	MOBILIARIO HOGAR 2	21600000	13/02/2006	15254,8
19	SILLONES	21600000	10/03/2006	529
20	UTENSILIOS COCINA	21600000	04/04/2006	911,95
21	COLCHON HOGARES	21600000	11/09/2006	315
22	MOBILIARIO HOGARES	21600000	06/10/2006	1978
23	SILLAS TABLERO	21600000	02/01/2007	348
24	MUEBLES OFICINA	21600000	26/03/2007	2598,45
25	MOBILIARIO ADMINISTRACION	21600000	23/11/2010	155
26	SILLAS UD	21600000	28/01/2010	765,43
27	MOBILIARIO HOGARES	21600000	27/02/2004	5417,31
28	MOLIBIARIO ADMINISTRACION	21600000	10/12/2010	46,87
29	VARIOS	21600000	01/07/2011	7202,32
30	EQUIPAMIENTO JEREZ	21600000	12/01/2012	96148,81
31	EQUIPAMIENTO JEREZ	21600000	03/02/2012	4295,64
32	EQUIPAMIENTO JEREZ	21600000	03/02/2012	4298,14
33	EQUIPAMIENTO JEREZ	21600000	03/02/2012	1291,6
34	IKEA JEREZ	21600000	20/02/2013	499,97
35	IKEA JEREZ	21600000	20/02/2013	669,93
36	IKEA JEREZ	21600000	22/02/2013	148,99
37	IKEA JEREZ	21600000	06/03/2013	809,83
38	IKEA JEREZ	21600000	10/04/2013	500,02
39	DUPLICADORA RICOH	21700001	16/03/2005	1842,08
40	CBS ORDENADORES	21700001	24/03/2010	13717,2

CUENTAS ANUALES 2022	
ENTIDAD:	ASOCIACIÓN PROVINCIAL DE FAMILIARES DE PERSONAS CON TRASTORNOS DEL ESPECTRO AUTISTA "AUTISMO CÁDIZ" Entidad sin ánimo de lucro. Declarada de Utilidad Pública el 15/04/1999. N ° DE REGISTRO 36.324
CIF:	G-11020989
Unidad Monetaria:	Euros

41	DISCO DURO UD	21700001	02/06/2010	141,97
42	PORTATIL SIA	21700001	14/07/2010	249
43	PORTATIL ADMINISTRACION	21700001	23/11/2010	599
44	IMPRESORA SPC4200DN	21700001	18/11/2009	719,2
45	IMPRESORA SPC232SF	21700001	18/11/2009	771,4
46	IMPRESORA MP161SP	21700001	11/01/2007	1624
47	ORDENADOR MARI	21700001	22/02/2007	557
48	ORDENADOR ISA HOYO	21700001	16/03/2007	565,5
49	RETROPROYECTOR	21700001	16/03/2007	535
50	SERVIDOR DEL830	21700001	01/02/2006	616,33
51	ORDENADOR ANA BOLLULLO	21700001	14/02/2006	619
52	PLASTIFICADORA LP25	21700001	01/07/2004	126,09
53	ORDENADORES	21700001	06/02/2003	1250
54	IMPRESORA SIA	21700001	21/02/2003	191,41
55	IMPRESORA CANON I550	21700001	27/06/2003	222,04
56	IMPRESORA LASER HP100	21700001	14/11/2003	179
57	IMPRESORA MPC200	21700001	14/11/2003	206,95
58	IMPRESORA LEXMARK	21700001	07/11/2002	78,59
59	ORDENADOR GABINETE	21700001	21/11/2002	564,81
60	VARIOS	21700001	01/07/2011	1245
61	IMPRESORA SPC4200DNG	21700001	18/06/2012	731,6
62	TABLETS SIA	21700001	25/03/2013	3130,59
63	IMPRESORAS JEREZ	21700001	25/06/2013	999,7
64	EQUIPOS SIA CARREFOUR	21700001	27/06/2013	22854
65	TELEFONOS MOVIL	21900002	15/05/2002	155,07
66	CARRO LIMPIEZA	21900002	20/01/2006	182,96
67	CARRO LIMPIEZA 2	21900002	08/02/2006	149,69
68	AIRE ACONDICIONADO HOGARES	21900001	02/01/2007	6568,55
69	COCINA INDUSTRIAL	21900001	24/04/2007	70515,24
70	ELECTRODOMESTICOS HOGARES	21900001	04/08/2008	2000
71	OTRO INMOVOLIZADO SEDE ALGECIRAS	21900001	14/06/2010	4672,12
72	VARIOS	21900001	01/07/2011	47786,28
73	BUS CA0981BG	21800000	01/03/1997	22609,42
74	AUTOBUS UD 0466DKG	21800003	16/03/2005	131470,74
75	FURGONETA 5058FVY	21800001	06/07/2007	28184
76	FURGONETA 6816GDN	21800002	04/04/2008	30000
77	FURGONETA 2618JTV	21800004	17/07/2016	30400
78	VALLADO PERIMETRAL PTO REAL	21100003	04/11/2005	39884,1
79	REFORMA HOGARES	21100001	20/02/2009	10000
80	BAÑOS	21100006	29/06/2010	70725,86
81	REFORMA SIA ALGECIRAS	21100007	02/05/2012	12812,44
82	COCINA COMEDOR UD	21100004	27/04/2009	149760,77
83	CONSTRUCCION 2 FASE PTO REAL	21100002	11/11/2003	588202,06

CUENTAS ANUALES 2022	
ENTIDAD:	ASOCIACIÓN PROVINCIAL DE FAMILIARES DE PERSONAS CON TRASTORNOS DEL ESPECTRO AUTISTA "AUTISMO CÁDIZ" Entidad sin ánimo de lucro. Declarada de Utilidad Pública el 15/04/1999. N ° DE REGISTRO 36.324
CIF:	G-11020989
Unidad Monetaria:	Euros

84	CONSTRUCCION I FASE	21100000	01/03/1999	587323,72
85	CONSTRUCCION JEREZ	21100002	05/05/2012	2511557,57
86	PORTATIL LENOVO SIA	23700001	30/05/2017	328
87	EQUIPOS INF PORTATIL Y TABLE HOG HERMES	23700001	09/06/2017	9040,24
88	INST AIRE ACONDICIONADO COMEDOR UD PTO REAL	21500004	15/01/2018	4263,45
89	CONST LAVANDERIA JEREZ 2017	21100008	10/01/2017	55982,07
90	INST AIRE ACONDICIONADO VESTUARIOS UD 17	21500005	01/09/2017	10198,81
91	AUTOBUS 5668BMK	21800007	01/03/2018	15000
92	SECADORA GAS HOGARES JEREZ	21300003	16/11/2018	7800,87
93	PORTATIL ASUS X555QG XD SIA	21700001	11/01/2019	449
94	LAVADORA GIRBAU HS 6024	21300005	14/12/2018	16335
95	FOTOCOPIADORA RICOH MPC 300 UD	21700001	19/11/2019	955,9
96	TABLES HUAWEI MEDIAPAD 4	21700001	23/07/2020	1543,96
97	CONSTRUCCION Y MEJORA HOG PTO REAL	21100009	02/08/2020	125018,97
98	FURGONETA MERCEDES NUEVA	21800008	18/08/2020	33402,61
99	FURGONETA PEUGEOT	21800009	29/05/2020	18000
100	MOBILIARIO HOGARES GDR	21600002	09/11/2020	17137
101	CONSTRUCCION MOD ASOCIATIVO JEREZ FASE 1	21100010	29/12/2020	85754,24
102	LAVADORA GIRBAU HS 3024 LC E HOG PTO REAL	21300007	25/01/2021	16075,06
103	SECADORA GIRBAU HOG PTO REAL	21300008	25/01/2021	6509,8
104	MOBILIARIO HOG PTO REAL RADIO HOGAR	21600002	21/12/2020	2922
105	EQUIPO ARIE ACONDICIONADO UD 2021	21500006	03/03/2021	3509
106	TV THOMSON 40 HOG PUERTO REAL	21600003	26/04/2021	311,09
107	MOBILES ULEFOME ARMOR XE	21700001	22/06/2021	371,96
108	FURGONETA MERCEDES 4874LRV	21800010	16/07/2021	31689,81
109	CONSTRUCCION MOD ASOCIATIVO CENTRO JEREZ II FASE	21100011	21/12/2021	72157,65
110	GALAXY TAB A 10.4 WIFI NEGRO SM T500 3GB 32 GB	21700001	19/10/2021	1007,45
111	AA CC SEDE ALGECIRAS 2022	21500008	08/09/2022	2220,35
112	MOBIL OFICINA JEREZ TS Y COMUNICACION	28160028	17/10/2022	2113,87
113	AACC SEDE JEREZ 2022	21500009	01/12/2022	11998,06
114	AACC SEDE JEREZ SIA 2022	21500009	23/09/2022	1802,9
115	PC K VX INTEL I3 SONIA ADMIN	21700001	21/12/2022	665,91

CUENTAS ANUALES 2022	
ENTIDAD:	ASOCIACIÓN PROVINCIAL DE FAMILIARES DE PERSONAS CON TRASTORNOS DEL ESPECTRO AUTISTA "AUTISMO CÁDIZ" Entidad sin ánimo de lucro. Declarada de Utilidad Pública el 15/04/1999. N ° DE REGISTRO 36.324
CIF:	G-11020989
Unidad Monetaria:	Euros

Las cuentas anuales ASOCIACIÓN PROVINCIAL DE FAMILIARES DE PERSONAS CON TRASTORNOS DEL ESPECTRO AUTISTA "AUTISMO CÁDIZ", compuestas por Balance de Situación, Cuenta de Pérdidas y Ganancias, y Memoria, correspondientes al ejercicio 2021, formuladas la Junta Directiva, son las que se contienen en este ejemplar compuesto de folios, numerados correlativamente del 1 al 33 .

Puerto Real a 20 de Junio de 2023

CARGO	NOMBRE Y APELLIDOS	DNI	FIRMA
Presidenta	Mª del Carmen López Ginés	52.352.675-Y	
Secretario	Javier Cabrera Castro	31,603,835-H	
Vicepresidenta	María Ruiz Lassaletta	31.618.048-V	
Tesorero	Enrique del Solar Gutiérrez	31,243,964-M	

MEMORIA 2021 ANEXO	
ENTIDAD:	ASOCIACIÓN PROVINCIAL DE FAMILIARES DE PERSONAS CON TRASTORNOS DEL ESPECTRO AUTISTA "AUTISMO CÁDIZ" Entidad sin ánimo de lucro. Declarada de Utilidad Pública el 05/05/1999. N ° DE REGISTRO 36.324
CIF:	G-11020989
Unidad Monetaria:	Euros

ESTADO DE FLUJOS DE EFECTIVO EJERCICIOS	2022	2021
1. Resultado del ejercicio antes de impuestos	33.583,86	31.369,79
2. Ajustes del resultado	95.413,68	58.855,02
a) amortización del inmovilizado +	119.959,34	115.198,27
b) correcciones valorativas por deterioro	8.542,35	0,00
d) Imputación de subvenciones (-)	-68.834,63	-68.834,63
h) gastos financieros +	35.746,62	12.491,38
k) otros ingresos y gastos	0,00	0,00
3. Cambios en el capital corriente	-78.443,59	176.211,38
a) existencias	0,00	97,50
b) deudores y otras cuentas a cobrar	-25.494,33	110.110,57
d) acreedores y otras cuentas a pagar	-47.843,97	60.898,02
e) Otros pasivos corrientes	5.105,29	5.105,29
4. Otros flujos de efectivo de las actividades explotación	-35.746,62	-12.491,38
a) pagos de intereses (-)	-35.746,62	-12.491,38
5. Flujos de efectivo de las actividades explotación	14.807,33	253.944,81
B) FLUJOS DE EFECTIVO DE LAS ACTIVIDADES INVERSIÓN		
6. Pagos por inversiones (-)	-76.410,11	-165.969,45
c) Inmovilizado material	-19.808,54	-135.729,45
g) otros activos	-56.601,57	-30.240,00
7. Cobros por desinversiones (+)	59.662,68	
8. Flujos de efectivo de las actividades de inversión	-16.747,43	-165.669,45
C) FLUJOS DE EFECTIVO DE LAS ACTIVIDADES DE FINANCIACIÓN		
9. Cobros y pagos por instrumentos de patrimonio.	23.828,94	4.000,00
e) Subvenciones, donaciones y legados recibidos (+)	23.828,94	4.000,00
10. Cobros y pagos por instrumentos de pasivo financiero	-39.185,43	12.213,02
2. Deudas con entidades de crédito(+)	-39.185,43	12.213,02
11. Pagos por dividendos y remuneraciones de otros instrumentos de patrimonio	0,00	0,00
12. Flujos de efectivo de las actividades de financiación	-15.356,49	16.213,02
E). AUMENTO/DISMINUCIÓN NETA DEL EFECTIVO O EQUIVALENTES	-17.296,59	104.188,38
Efectivo o equivalentes al comienzo del ejercicio	193.860,91	89.672,53
Efectivo o equivalentes al final del ejercicio	176.564,32	193.860,91
DIFERENCIA DE EFECTIVO O EQUIVALENTES EN EL EJERCICIO	-17.296,59	104.188,38

MEMORIA 2021 ANEXO	
ENTIDAD:	ASOCIACIÓN PROVINCIAL DE FAMILIARES DE PERSONAS CON TRASTORNOS DEL ESPECTRO AUTISTA "AUTISMO CÁDIZ" Entidad sin ánimo de lucro. Declarada de Utilidad Pública el 05/05/1999. N ° DE REGISTRO 36.324
CIF:	G-11020989
Unidad Monetaria:	Euros

LIQUIDACION DEL PRESUPUESTO DEL EJERCICIO 2022

GASTOS

Epígrafes	Presupuestado	Realizados	Desviación
Ayudas Monetarias	0,00 €	744,68 €	744,68 €
Consumos de explotación	409.815,00 €	428.925,48 €	19.110,48 €
Gastos de personal	2.779.041,00 €	2.729.816,49 €	-49.224,51 €
Amortizaciones, provisiones y otros gastos	110.000,00 €	151.276,37 €	41.276,37 €
Gastos financieros y asimilados	13.020,00 €	14.690,60 €	1.670,60 €
TOTAL GASTOS	3.311.876,00 €	3.325.453,62 €	13.577,62 €

INGRESOS

Epígrafe	Presupuestados	Realizados	Desviación
Prestación de Servicios	0,00 €	36.627,50 €	36.627,50 €
Cuotas de usuarios y afiliados	814.501,00 €	793.612,00 €	-20.889,00 €
Ingresos promociones, colaboraciones y fin.	206.017,00 €	33.680,65 €	-172.336,35 €
Subvenciones, donaciones, legados	2.291.358,00 €	2.494.867,58 €	203.509,58 €
Otros Ingresos	0,00 €	0,00 €	0,00 €
Ingresos Financieros	0,00 €	249,72 €	249,72 €
TOTAL INGRESOS	3.311.876,00 €	3.359.037,45 €	47.161,45 €

CUADRO 4

Subvenciones, Donaciones y Legados	Concepto	Saldo pendiente de Imputar 31/12/2019	Concedido 2020	Imputado 2020	Imputado a Reservas	Traspasos	Saldo pendiente de Imputar 31/12/2020	Concedido 2021	Imputado 2021	Imputado a Reservas	Traspasos	Saldo pendiente de Imputar 31/12/2021	Concedido 2022	Imputado 2022	Imputado a Reservas	Traspasos	Saldo pendiente de Imputar 31/12/2022
13000001	Donativos Const. 2ª Fase	386.553,30	0,00	2.760,55	0,00	0,00	383.792,75	0,00	2.760,55	0,00	0,00	381.032,20	0,00	2.760,55	0,00	0,00	378.271,65
13000002	Construcción Jerez	1.910.556,44	0,00	50.231,15	0,00	0,00	1.860.325,29	0,00	50.231,15	0,00	0,00	1.810.094,14	0,00	50.231,15	0,00	0,00	1.759.862,99
13000007	SUBV.FUNDACION ONCE	0,00	0,00	0,00	0,00	0,00	0,00	0,00	0,00	0,00	0,00	0,00	0,00	0,00	0,00	0,00	0,00
13000007	Sub.FEspaau Construcción Jerez	105.846,56	0,00	5.444,35	0,00	0,00	100.402,01	0,00	5.444,35	0,00	0,00	94.957,66	0,00	5.444,35	0,00	0,00	89.513,31
13000008	Subv. Fed.Espa.Cocina	0,00	0,00	0,00	0,00	0,00	0,00	0,00	0,00	0,00	0,00	0,00	0,00	0,00	0,00	0,00	0,00
13000009	Sub. Esp.Fespaau Aseos UD	56.700,00	0,00	1.400,00	0,00	0,00	55.300,00	0,00	1.400,00	0,00	0,00	53.900,00	0,00	1.400,00	0,00	0,00	52.500,00
13000003	SUB CAPITAL.IASS.CONSTRUC.	38.282,45	0,00	1.196,32	0,00	0,00	37.086,13	0,00	1.196,32	0,00	0,00	35.889,81	0,00	1.196,32	0,00	0,00	34.693,49
13000004	SUB OFIC.JUNTA AND. MOBILIARIO	1.967,45	0,00	1.967,45	0,00	0,00	0,00	0,00	1.967,45	0,00	0,00	0,00	0,00	1.967,45	0,00	0,00	0,00
13050000	Subv.Autobus Caja Madrid	0,00	0,00	0,00	0,00	0,00	0,00	0,00	0,00	0,00	0,00	0,00	0,00	0,00	0,00	0,00	0,00
13050003	SUB C. MADRID JEREZ	0,00	0,00	0,00	0,00	0,00	0,00	0,00	0,00	0,00	0,00	0,00	0,00	0,00	0,00	0,00	0,00
13000010	Sub Lavandería Jerez	19.550,00	0,00	1.150,00	0,00	0,00	18.400,00	0,00	1.150,00	0,00	0,00	17.250,00	0,00	1.150,00	0,00	0,00	16.100,00
13050000	Sub Cajasol Furgoneta	0,00	0,00	0,00	0,00	0,00	0,00	0,00	0,00	0,00	0,00	0,00	0,00	0,00	0,00	0,00	0,00
13060000	Subv.Autobus Fundación ONCE	0,00	0,00	0,00	0,00	0,00	0,00	0,00	0,00	0,00	0,00	0,00	0,00	0,00	0,00	0,00	0,00
13060002	SUB FUN ONCE ALGECIRAS 21.1.7	0,00	0,00	0,00	0,00	0,00	0,00	0,00	0,00	0,00	0,00	0,00	0,00	0,00	0,00	0,00	0,00
13060002	SUB Fundación Orce Equipamiento	0,00	0,00	0,00	0,00	0,00	0,00	0,00	0,00	0,00	0,00	0,00	0,00	0,00	0,00	0,00	0,00
13060005	Subv.Vallado Perimetral Diputación Cádiz	25.517,58	0,00	0,00	0,00	0,00	25.517,58	0,00	0,00	0,00	0,00	25.517,58	0,00	0,00	0,00	0,00	0,00
13000006	Equipamiento Sede Jerez* IGS	4.021,75	0,00	4.021,75	0,00	0,00	0,00	0,00	4.021,75	0,00	0,00	0,00	0,00	4.021,75	0,00	0,00	0,00
13000014	SUB GDR EXP 2017/CA02/061PP1/043	0,00	127.939,87	0,00	0,00	0,00	127.939,87	0,00	0,00	0,00	0,00	121.542,87	0,00	6.397,00	0,00	0,00	115.145,87
13010001	Subvenciones de otras Administraciones P	0,00	0,00	0,00	0,00	0,00	0,00	4.000,00	255,26	0,00	0,00	3.744,74	0,00	255,26	0,00	0,00	3.489,48
	Total Subvenciones de capital	2.548.995,33	127.939,87	68.171,57	0,00	0,00	2.608.765,63	4.000,00	68.834,63	0,00	0,00	2.541.925,00	23.828,94	68.834,63	0,00	0,00	2.498.923,31
13100001	Donativos Const.2ª Fase	20.798,96	0,00	0,00	0,00	0,00	20.798,96	0,00	0,00	0,00	0,00	20.798,96	0,00	0,00	0,00	0,00	0,00
13100001	Sub. Fundación ONCE	0,00	0,00	0,00	0,00	0,00	0,00	0,00	0,00	0,00	0,00	0,00	0,00	0,00	0,00	0,00	0,00
13100002	CONSTRUCCION CENTRO JEREZ	0,00	0,00	0,00	0,00	0,00	0,00	0,00	0,00	0,00	0,00	0,00	0,00	0,00	0,00	0,00	0,00
13100002	Subv. Fundación ONCE Bus	0,00	0,00	0,00	0,00	0,00	0,00	0,00	0,00	0,00	0,00	0,00	0,00	0,00	0,00	0,00	0,00
13100003	Subv Fundación ONCE Algeciras	4.933,43	0,00	0,00	0,00	0,00	4.933,43	0,00	0,00	0,00	0,00	4.933,43	0,00	0,00	0,00	0,00	4.933,43
13100004	SUBV PERIODIFICADAS	0,00	0,00	0,00	0,00	0,00	0,00	0,00	0,00	0,00	0,00	0,00	0,00	0,00	0,00	0,00	0,00
13100004	Subv. Fundación ONCE Equipamiento	1.117,15	0,00	1.117,15	0,00	0,00	0,00	0,00	0,00	0,00	0,00	0,00	0,00	0,00	0,00	0,00	0,00
13100005	Subv. Fundación ONCE Jerez	24.670,00	0,00	0,00	0,00	0,00	24.670,00	0,00	0,00	0,00	0,00	24.670,00	0,00	0,00	0,00	0,00	24.670,00
13100006	Subv. C Madrid Jerez	0,00	0,00	0,00	0,00	0,00	0,00	0,00	0,00	0,00	0,00	0,00	0,00	0,00	0,00	0,00	0,00
13100007	Subv. Caja Madrid Furgoneta	0,00	0,00	0,00	0,00	0,00	0,00	0,00	0,00	0,00	0,00	0,00	0,00	0,00	0,00	0,00	0,00
13100008	Subv. Cajasol Furgoneta	2.400,00	0,00	0,00	0,00	0,00	2.400,00	0,00	0,00	0,00	0,00	2.400,00	0,00	0,00	0,00	0,00	2.400,00
	Total Donaciones y legados de capital	53.919,54	0,00	1.117,15	0,00	0,00	52.802,39	0,00	1.117,15	0,00	0,00	52.802,39	0,00	1.117,15	0,00	0,00	52.802,39
13200001	OTRAS SUBV ESC.TALLER	0,00	0,00	0,00	0,00	0,00	0,00	0,00	0,00	0,00	0,00	0,00	0,00	0,00	0,00	0,00	0,00
13200003	SUB FED ESP AUTISMO	0,00	0,00	0,00	0,00	0,00	0,00	0,00	0,00	0,00	0,00	0,00	0,00	0,00	0,00	0,00	0,00
	Total Otras subvenciones y donaciones	0,00	0,00	0,00	0,00	0,00	0,00	0,00	0,00	0,00	0,00	0,00	0,00	0,00	0,00	0,00	0,00
52200000	DEUDA A C/P TRANS EN SUBVENCIONES	0,00	0,00	0,00	0,00	0,00	0,00	0,00	0,00	0,00	0,00	0,00	0,00	0,00	0,00	0,00	0,00
	Total deuda c/p transformable en subv.	0,00	0,00	0,00	0,00	0,00	0,00	0,00	0,00	0,00	0,00	0,00	0,00	0,00	0,00	0,00	0,00
	TOTALES	2.602.914,87	127.939,87	69.288,72	0,00	0,00	2.661.566,02	4.000,00	68.834,63	0,00	0,00	2.596.731,39	23.828,94	68.834,63	0,00	0,00	2.551.725,70

(Handwritten signatures and initials in blue ink)

CUADRO 5

Subvenciones, Donaciones y Legados	Concepto	Concedido 2020	Ejecutado 2020	Traspaso	Minoración	Imputado 31/12/2020	Concedido 2021	Ejecutado 2021	Traspaso	Minoración	Imputado 31/12/2021	Concedido 2022	Ejecutado 2022	Traspaso	Minoración	Imputado 31/12/2022
74000001	Donaciones de Entidades	73.945,00	73.945,00	0,00	0,00	0,00	70.347,87	70.347,87	0,00	0,00	70.347,87	77.475,00				
74000002	Donaciones de Particulares	360,00	360,00	0,00	0,00	360,00	25.760,47	25.760,47	0,00	0,00	25.760,47	5.148,95				
74000003	Donativos UD	37.092,97	37.092,97	0,00	0,00	37.092,97	31.209,34	31.209,34	0,00	0,00	31.209,34	28.116,70				
74000004	Donativos RGA	17.927,35	17.927,35	0,00	0,00	17.927,35	18.667,50	18.667,50	0,00	0,00	18.667,50	19.775,20				
	Total Donaciones	129.325,32	129.325,32	0,00	0,00	55.380,32	145.985,18	145.985,18	0,00	0,00	145.985,18	130.515,85	0,00	0,00	0,00	0,00
74000005	Subvenciones oficiales (IAS, UD CONCIERT)	389.649,97	389.649,97	0,00	0,00	389.649,97	374.377,48	374.377,48	0,00	0,00	374.377,48	335.106,68				
74000011	AYUNTAMIENTO DE CADIZ	15.000,00	15.000,00	0,00	0,00	15.000,00	15.000,00	15.000,00	0,00	0,00	15.000,00	15.000,00				
74000006	IAS SUBVENCION RESIDENCIA	761.794,44	761.794,44	0,00	0,00	761.794,44	759.702,27	759.702,27	0,00	0,00	759.702,27	836.393,65				
74000016	SUBV. COM. SALUD A TEMPORANA	31.225,28	31.225,28	0,00	0,00	31.225,28	0,00	0,00	0,00	0,00	0,00	0,00				
74000008	SUBV. COM. JUNTA ANDALUCIA	70.545,96	70.545,96	0,00	0,00	70.545,96	23.527,11	23.476,29	0,00	50,82	23.476,29	9.641,74				
74000008	DIPUTACION CADIZ (SALUDA APOYO	106.735,49	106.735,49	0,00	0,00	106.735,49	102.907,03	102.907,03	0,00	0,00	102.907,03	104.910,90				
74000013	AYUNTAMIENTO DE SAN FERNANDO						4.500,00	4.500,00	0,00	0,00	4.500,00	5.000,00				
74000013	FUNDACION ONCE											1.322,39				
74000014	PLENA INCLUSION						220,85	220,85	0,00	0,00	220,85	0,00				
74000015	JUNTA AND SALUD AT. PTO REAL						44.235,42	44.235,42	0,00	0,00	44.235,42	37.828,09				
74000016	JUNTA AND SALUD AT. JEREZ						95.429,21	95.429,21	0,00	0,00	95.429,21	158.798,71				
74000018	AYUNT PUEERTO REAL						13.084,00	13.084,00	0,00	0,00	13.084,00	4.000,00				
74000022	JUNTA AND. COM. HOS. PTO REAL						396.192,74	396.192,74	0,00	0,00	396.192,74	536.665,08				
74000023	JUNTA AND SALUD AT. ALGECIRAS						26.317,44	26.317,44	0,00	0,00	26.317,44	100.240,00				
74000024	SUB JUNTA ANDA AYUDA COVID19						70.883,65	70.883,65	0,00	0,00	70.883,65	16.399,29				
74000025	AYUNTAMIENTO DE ALGECIRAS						3.000,00	3.000,00	0,00	0,00	3.000,00	0,00				
74000011	AGENCIA SER SOC UD JEREZ											129.042,64				
	Total Subvenciones a la explotación	1.473.582,60	1.473.582,60	0,00	0,00	1.473.582,60	1.926.377,70	1.926.376,98	0,00	50,82	1.926.376,98	2.790.349,17	0,00	0,00	0,00	0,00
74000007	SUBVENCIONES FEDE. AUTIS ANDAL.	25.892,00	25.892,00	0,00	0,00	25.892,00	37.002,71	37.002,71	0,00	0,00	37.002,71	5.167,93				
	Total Otras Subvenciones a la explotación	25.892,00	25.892,00	0,00	0,00	25.892,00	37.002,71	37.002,71	0,00	0,00	37.002,71	5.167,93	0,00	0,00	0,00	0,00
	TOTALES	1.628.799,92	1.628.799,92	0,00	0,00	1.554.854,92	2.109.866,09	2.112.314,27	0,00	50,82	2.112.314,27	2.826.932,85	0,00	0,00	0,00	0,00

CUADRO 5

Subvenciones, Donaciones y Legados	Concepto	Concedido 2020	Ejecutado 2020	Traspaso	Minoración	Imputado 31/12/2020	Concedido 2021	Ejecutado 2021	Traspaso	Minoración	Imputado 31/12/2021	Concedido 2022	Ejecutado 2022	Traspaso	Minoración	Imputado 31/12/2022
74000001	Donaciones de Entidades	73.945,00	73.945,00	0,00	0,00	0,00	70.347,87	70.347,87	0,00	0,00	70.347,87	77.475,00				
74000002	Donaciones de particulares	360,00	360,00	0,00	0,00	360,00	25.760,47	25.760,47	0,00	0,00	25.760,47	5.148,95				
74000003	Donativos UD	37.092,97	37.092,97	0,00	0,00	37.092,97	31.209,34	31.209,34	0,00	0,00	31.209,34	28.116,70				
74000004	Donativos RGA	17.927,35	17.927,35	0,00	0,00	17.927,35	18.667,50	18.667,50	0,00	0,00	18.667,50	19.775,20				
	Total Donaciones	128.325,32	128.325,32	0,00	0,00	55.380,32	145.985,18	145.985,18	0,00	0,00	145.985,18	130.515,85	0,00	0,00	0,00	0,00
74000005	Subvenciones oficiales (IASS UD CONCIERT)	389.649,97	389.649,97	0,00	0,00	389.649,97	374.377,48	374.377,48	0,00	0,00	374.377,48	395.106,69				
74000006	AVUNTAMIENTO DE CADIZ	15.000,00	15.000,00	0,00	0,00	15.000,00	15.000,00	15.000,00	0,00	0,00	15.000,00	15.000,00				
74000016	ASS SUBVENCION RESIDENCIA	763.794,44	763.794,44	0,00	0,00	761.794,44	759.702,27	759.702,27	0,00	0,00	759.702,27	836.993,65				
74000008	SUBV. CONS. SALUD A. TERRANA	31.225,28	31.225,28	0,00	0,00	31.225,28	0,00	0,00	0,00	0,00	0,00	0,00				
74000009	SUBV. CONS. JUNTA ANDALUZA	70.545,96	70.545,96	0,00	0,00	70.545,96	23.577,11	23.476,29	0,00	50,82	23.476,29	9.641,74				
74000008	DIPUTACION CADIZ IGUALDA APOYO	106.735,49	106.735,49	0,00	0,00	106.735,49	102.907,03	102.907,03	0,00	0,00	102.907,03	104.910,80				
74000013	FUNDACION ONCE						4.500,00	4.500,00	0,00	0,00	4.500,00	5.000,00				
74000014	PENA INCLUSION						220,85	220,85	0,00	0,00	220,85	0,00				
74000015	JUNTA AND SALUD AT. PTO REAL						44.235,42	44.235,42	0,00	0,00	44.235,42	37.828,09				
74000016	JUNTA AND SALUD AT. JEREZ						95.429,21	95.429,21	0,00	0,00	95.429,21	158.798,71				
74000018	AVUNT PUERTO REAL						13.084,00	13.084,00	0,00	0,00	13.084,00	4.000,00				
74000022	JUNTA AND CON HOG PTO REAL						396.192,74	396.192,74	0,00	0,00	396.192,74	536.655,08				
74000023	JUNTA AND SALUD AT. ALGECIRAS						26.317,44	26.317,44	0,00	0,00	26.317,44	100.240,00				
74000024	SUB JUNTA ANDA AYUDA COVID19						70.883,65	70.883,65	0,00	0,00	70.883,65	16.999,29				
74000025	AVUNTAMIENTO DE ALGECIRAS						3.000,00	3.000,00	0,00	0,00	3.000,00	0,00				
74000111	AGENCIA SER SOC UD JEREZ											129.042,64				
	Total Subvenciones a la explotación	1.473.582,60	1.473.582,60	0,00	0,00	1.473.582,60	1.926.377,20	1.926.377,20	0,00	50,82	1.926.376,38	2.260.949,17	0,00	0,00	0,00	0,00
74000007	SUBVENCIONES FEDE. AUTIS. ANDAL	25.892,00	25.892,00	0,00	0,00	25.892,00	37.002,71	37.002,71	0,00	0,00	37.002,71	5.167,93				
	Total Otras Subvenciones a la explotación	25.892,00	25.892,00	0,00	0,00	25.892,00	37.002,71	37.002,71	0,00	0,00	37.002,71	5.167,93	0,00	0,00	0,00	0,00
	TOTALES	1.628.799,62	1.628.799,62	0,00	0,00	1.554.854,92	2.109.345,99	2.112.314,27	0,00	50,82	2.112.314,27	2.428.092,85	0,00	0,00	0,00	0,00



MEMORIA DE ACTIVIDADES

Ejercicio

2022

1. DATOS DE LA ENTIDAD

A. Identificación de la entidad

Denominación

ASOCIACION PROVINCIAL DE FAMILIARES DE PERSONAS CON TRASTORNOS DEL ESPECTRO AUTISTA "AUTISMO CADIZ"

Régimen Jurídico¹

LEY ORGANICA 1/2002 DE 22 DE MARZO

Registro de Asociaciones²

PROVINCIAL

Número de Inscripción en el Registro correspondiente

Fecha de Inscripción³

CIF

967

05/05/1999

G-11020989

B. Domicilio de la entidad

Calle/Plaza

Número

Código Postal

CALLE ROSADAS

S/N

11510

Localidad / Municipio

Provincia

Teléfono

PUERTO REAL

CADIZ

956472839

Dirección de Correo Electrónico

Fax:

javier.martin@autismocadiz.org

2. FINES ESTATUTARIOS

Objeto y fines

Objeto:

El objeto social que figura en los Estatutos Sociales de la Asociación es el de mejorar la calidad de vida de las personas con Trastornos del Espectro Autista (TEA), a lo largo de su ciclo vital y de sus familias. La actuación de la Asociación se basa en los principios de democracia interna, transparencia en su actuación y la solidaridad entre sus miembros.

Fines:

Los fines de la Asociación son:



- a) Defender la dignidad y los derechos de las personas con Trastorno del Espectro Autista.
- b) Apoyar a sus familias para mejorar las condiciones de vida de estas personas.
- c) Promover la integración y normalización de las personas con TEA en la sociedad, con el fin de que puedan desenvolverse con la máxima autonomía, así como promover actitudes sociales positivas hacia estas personas.
- d) Promover y gestionar programas, servicios, centros y actividades dirigidos a atender las necesidades de las personas con TEA.
- e) Reivindicar a Organismos e Instituciones Públicas la aprobación de legislación y normas que garanticen el establecimiento de condiciones sociales y económicas adecuadas para el cumplimiento de sus fines.
- f) Reunir y difundir información especializada, celebrar congresos, jornadas, conferencias, cursos, etc.... que permitan profundizar en las necesidades de las personas con TEA.
- g) Representar a sus miembros donde proceda.
- h) Promover y gestionar programas y servicios orientados a las personas jóvenes con TEA.
- i) Promover y gestionar programas y servicios orientados al desarrollo del deporte en personas con TEA
- j) Promover la formación en el conocimiento del TEA y sus necesidades.
- k) Promover y gestionar proyectos de cooperación y desarrollo en países en vía de desarrollo.

Los fines de esta Asociación se amparan en "La Carta de los Derechos de las Personas con Autismo" (declaración escrita del Parlamento Europeo, mayo 1996) y el Código de Calidad de los servicios específicos para el autismo (Autismo Europa), tendente a mejorar todas y cada una de las fases del ciclo vital de una persona con trastorno del espectro autista, así como alcanzar todos los derechos fundamentales recogidos en la Constitución, como Educación, Empleo, etc...

3. NÚMERO DE SOCIOS

Número de personas físicas asociadas	Número de personas jurídicas asociadas	Número total de socios
294	0	294

Naturaleza de las personas jurídicas asociadas

4. ACTIVIDADES DESARROLLADAS, RESULTADOS Y BENEFICIARIOS

A. Identificación de la actividad

Denominación de la actividad⁴

SERVICIO RESIDENCIA PARA PERSONAS CON T.E.A. "HOGARES JEREZ ISABEL PÉREZ-AGUIRRE"

SERVIVIO RESIDENCIA PARA PERSONAS CON T.E.A. "HOGARES PUERTO REAL"

Servicios comprendidos en la actividad⁵

Es un servicio cuya misión es proporcionar apoyos y velar por los intereses de las personas adultas residentes en los Hogares y a sus familias, clientes de Autismo Cádiz, para que alcancen un estatus de ciudadanía de pleno derecho con una calidad de vida óptima.

Breve descripción de la actividad⁶

Los Hogares Jerez-Isabel Pérez Aguirre y los Hogares Puerto Real son un servicio residencial que atiende los 365 días del año a personas con TEA mayores de 16 años y con una resolución de PIA cuya misión es prestar apoyos y velar por los intereses y derechos de los residentes a través de un servicio flexible que proporcione un repertorio de actividades y experiencias adaptadas a los deseos y expectativas que contribuya a que cada persona con TEA tenga una vida de calidad como ciudadanos de pleno derecho, todo ello desarrollado en un entorno hogareño cargado de calidez y respetuoso con su discapacidad. Los Hogares Jerez-Isabel Pérez Aguirre y Puerto Real están concertados por la Consejería de igualdad y política sociales de la Junta de Andalucía desde sus inicios. Hogares Jerez- Isabel Pérez Aguirre empieza a funcionar en el año 2000, en la ciudad de Puerto Real y nos trasladamos a la Sede de Jerez de la Frontera en 2016, donde actualmente estamos. Hogares Puerto Real comienza a funcionar en enero del 2021.



B. Recursos humanos asignados a la actividad

Tipo de personal	Número
Personal asalariado	85
Personal con contrato de servicios	
Personal voluntario	5

C. Coste y financiación de la actividad

COSTE7	IMPORTE
Gastos por ayudas y otros	11.348,20 €
a. Ayudas monetarias	589,68 €
b. Ayudas no monetarias	
c. Gastos por colaboraciones y del órgano de gobierno	
d. Reintegro de Subvenciones, donaciones y legados	10.758,52 €
Aprovisionamientos	
a. Compras de bienes destinados a la actividad	
b. Compras de materias primas	
c. Compras de otros aprovisionamientos	
d. Trabajos realizados por otras entidades	
e. Perdidas por deterioro	
Gastos de personal	1.505.717,51 €
Otros gastos de la actividad	250.689,14 €
a. Arrendamientos y cánones	1.315,11 €
b. Reparaciones y conservación	13.272,03 €
c. Servicios de profesionales independientes	118.957,33 €
d. Transportes	
e. Primas de seguros	4.855,14 €
f. Servicios bancarios	-25,25 €
g. Publicidad, propaganda y relaciones públicas	2.124,02 €



h. Suministros	47.837,77 €
i. Tributos	1.336,19 €
j. Pérdidas por créditos incobrables derivados de la actividad	
k. Otros Servicios	61.016,81 €
l. Otras pérdidas de gestión corriente	
Amortización de inmovilizado	39.986,45 €
Gastos financieros	5.868,18 €
Diferencias de cambio	
Adquisición de inmovilizado	
COSTE TOTAL DE LA ACTIVIDAD	1.813.609,47 €

FINANCIACIÓN	IMPORTE
Cuotas de asociados	2.757,01 €
Prestaciones de servicios de la actividad (incluido cuotas de usuarios) ⁸	306.939,54 €
Ingresos ordinarios de la actividad mercantil ⁹	
Rentas y otros ingresos derivados del patrimonio	22.944,88 €
Ingresos con origen en la Administración Pública ¹⁰	
a. Contratos con el sector público	
b. Subvenciones	
c. Conciertos	1.445.850,29 €
Otros ingresos del sector privado	
a. Subvenciones	
b. Donaciones y legados	
c. Otros	22.036,29 €
FINANCIACIÓN TOTAL DE LA ACTIVIDAD	1.800.528,00 €



D. Beneficiarios/as de la actividad

Número total de beneficiarios/as:

38 (24 Hogares Jerez Isabel Pérez Aguirre y 14 Hogares Puerto Real)

Clases de beneficiarios/as:

Personas mayores de 16 años con Trastornos del Espectro Autista

Requisitos exigidos para ostentar la condición de beneficiario/a:11

Tener un certificado de minusvalía y una resolución de situación de dependencia Gran Dependiente nivel y grado. En el caso de plaza pública, esta decisión está regulada por los servicios de Atención a la Dependencia de la Junta de Andalucía. En el caso de plaza privada, tener un diagnóstico de autismo.

Grado de atención que reciben los beneficiarios/as:

Cada persona que vive en los Hogares, dispone de un plan personal donde se recogen los resultados deseados a alcanzar, basados en las dimensiones de calidad de vida, y donde se detallan los apoyos necesarios y los compromisos de los profesionales, la dirección y la familia.

Atención en el cuidado bienestar físico y emocional de las personas que conviven en los hogares, y para ello disponemos de varios procesos operativos dentro de nuestro sistema de calidad, el proceso operativo de atención a la persona (PO-3) y el proceso de Apoyo Conductual Positivo. (PO-5).

Cada hogar dispone de una programación semanal de actividades enfocadas ajustada a los planes personales individuales de cada persona con TEA que vive en los hogares.

E. Resultados obtenidos y grado de cumplimiento

Resultados obtenidos con la realización de la actividad:

Grado o nivel de cumplimiento de los fines estatutarios:

- Percepción:

Hogares Jerez: las familias tienen una satisfacción media del servicio 99 %, siendo el estándar 80%-90%.

Hogares Puerto Real: actualmente no disponemos de medidas de satisfacción de este servicio, se realizan de forma bial, y es justo en estos momentos cuando se está procediendo a la obtención de los datos del año 2023.

- Resultados:

Hogares Jerez:

- el 100% de las personas tienen un plan personal, que se está ejecutando y recogiendo los datos.
- se han reducido los problemas de comportamiento, con respecto a los años anteriores.
- no hemos superado el 3% de incidentes en la prestación del servicio.
- se ha cumplido el estándar de 80% de las reuniones de coordinación y seguimiento con los grupos de interés. Se realizan el 100% de las reuniones previstas.
- Se han retomado todas las actividades de la comunidad (inclusión social/ciudadanía)
- se presta el servicio durante los 365 días del año (prestar apoyos y servicios)

Hogares Puerto Real

- El 100% de las personas tienen un informe de acogida al servicio y el 100% de entrevistas realizadas con las familias para finalizar el proceso de acogida
- Actualmente estamos procediendo a la elaboración de los planes personales de todas las personas.
- Se han reducido los problemas de comportamiento, con respecto a los años anteriores.
- Se ha cumplido el estándar de 80% de las reuniones de coordinación y seguimiento con los grupos de interés.
- Se realizan el 100% de las reuniones previstas.
- Se han retomado todas las actividades de la comunidad (inclusión social/ciudadanía)
- Se presta el servicio durante los 365 días del año (prestar apoyos y servicios)



Grado o nivel de cumplimiento de los fines estatutarios:

Se han cumplido los fines estatutarios que se detallan a continuación:

- Defender la Dignidad y los derechos de las personas con Trastorno del Espectro Autista.
- Apoyar a sus familias para mejorar las condiciones de vida de estas personas.
- Promover la integración y normalización de las personas con TEA en la sociedad, con el fin de que puedan desenvolverse con la máxima autonomía posible, así como promover actitudes sociales positivas hacia estas personas.
- Promover y gestionar programas, servicios, centros y actividades dirigidas a atender necesidades de personas con TEA.
- Representar a sus miembros donde proceda.

F. Identificación de la actividad

Denominación de la actividad¹²

SERVICIO DE INFANCIA Y ADOLESCENCIA

Servicios comprendidos en la actividad¹³

Son servicios desarrollados por profesionales de la psicología infantil, la logopedia y la educación especial, cuya misión es proporcionar apoyos y velar por los intereses de todas y cada una de las personas con T.E.A, de 0 a 18 años y de sus familias, clientes de Autismo Cádiz, para que alcancen estatus de ciudadanía de pleno derecho con una calidad de vida óptima

Breve descripción de la actividad¹⁴

Su objetivo principal es hacer posible que las peculiaridades y necesidades especiales de los niños y adolescentes con un trastorno del espectro autista (TEA), y las de sus familias, encuentren una respuesta adecuada en los entornos en que se desenvuelvan, facilitando así el máximo desarrollo posible de sus capacidades, y de sus posibilidades de integración social

G. Recursos humanos asignados a la actividad¹⁵

Tipo de personal	Número
Personal asalariado	35
Personal con contrato de servicios	
Personal voluntario	25

H. Coste y financiación de la actividad

COSTE ¹⁶	IMPORTE
Gastos por ayudas y otros	10.808,52 €
e. Ayudas monetarias	50,00 €
f. Ayudas no monetarias	
g. Gastos por colaboraciones y del órgano de gobierno	



h. Reintegro de Subvenciones, donaciones y legados	10.758,52 €
Aprovisionamientos	
f. Compras de bienes destinados a la actividad	
g. Compras de materias primas	
h. Compras de otros aprovisionamientos	
i. Trabajos realizados por otras entidades	
j. Perdidas por deterioro	
Gastos de personal	711.686,03 €
Otros gastos de la actividad	43.110,14 €
m. Arrendamientos y cánones	2.020,78 €
n. Reparaciones y conservación	5.014,07 €
o. Servicios de profesionales independientes	6.264,89 €
p. Transportes	
q. Primas de seguros	1.053,88 €
r. Servicios bancarios	11,20 €
s. Publicidad, propaganda y relaciones públicas	2.526,12 €
t. Suministros	4.678,89 €
u. Tributos	645,99 €
v. Otros Servicios	20.916,73 €
w. Perdidas por créditos incobrables derivados de la actividad	
x. Otras pérdidas de gestión corriente	
Amortización de inmovilizado	39.986,45 €
Gastos financieros	3.738,26 €
Diferencias de cambio	
Adquisición de inmovilizado	
COSTE TOTAL DE LA ACTIVIDAD	809.329,39 €



FINANCIACIÓN	IMPORTE
Cuotas de asociados	2.757,01 €
Prestaciones de servicios de la actividad (incluido cuotas de usuarios) ¹⁷	366.854,57 €
Ingresos ordinarios de la actividad mercantil ¹⁸	
Rentas y otros ingresos derivados del patrimonio	22.944,88 €
Ingresos con origen en la Administración Pública ¹⁹	
d. Contratos con el sector público	
e. Subvenciones	
f. Conciertos	418.501,00 €
Otros ingresos del sector privado	
d. Subvenciones	
e. Donaciones y legados	
f. Otros	26.733,29 €
FINANCIACIÓN TOTAL DE LA ACTIVIDAD	837.790,74 €

I. Beneficiarios/as de la actividad

Número total de beneficiarios/as:

Atención temprana: 75

Apoyo psicológico: 56

Apoyo a la comunicación: 41

Habilidades Adaptativas y Sociales: 37

Clases de beneficiarios/as:

Los beneficiarios del Servicio de Atención a la Infancia y Adolescencia son las personas con TEA desde su detección hasta los 18-21 años, y sus familiares

Requisitos exigidos para ostentar la condición de beneficiario/a:²⁰

Tener un diagnóstico de Trastorno del espectro autista o riesgo de padecerlo.



Grado de atención que reciben los beneficiarios/as:

Servicio de Apoyo a la Comunicación:

Desarrollado por profesionales de la logopedia y/o maestros de Audición y Lenguaje, está dirigido a personas con TEA a partir de los 6 años y a sus familias. Tiene las siguientes funciones:

- Proporcionar a la persona un desarrollo comunicativo-lingüístico individualizado a través del apoyo logopédico especializado.
- Garantizar la implementación de un Sistema Aumentativo y/o Alternativo de Comunicación que facilite y fomente su participación en la sociedad
- Enseñar a la familia a educar a su hijo/a, proporcionándoles las pautas, técnicas y estrategias para fomentar el desarrollo comunicativo-lingüístico en los entornos en los que participa.
- Orientar a la familia sobre las alternativas de educación y escolarización en esta primera etapa de sus hijos/as
- Orientar a los profesionales de la educación, sobre los apoyos y ayudas adicionales que necesitan los niños/as o adolescentes con TEA para su aprendizaje

La actividad a realizar para el desarrollo de estas funciones tiene dos modalidades: sesiones en la sede del servicio, o sesiones en los entornos naturales

Servicio de Psicología:

Desarrollado por profesionales de la psicología infantil y dirigido a personas con TEA desde los 6 años y sus familias. Tiene las siguientes funciones:

- ✓ Proporcionar a la persona una atención psicológica especializada e individualizada
- ✓ Enseñar a la familia a manejar sus emociones para que puedan adaptarse mejor a la situación.
- ✓ Enseñar a la familia a aprender sobre la condición de su hijo/a
- ✓ Enseñar a la familia a educar a su hijo/a, proporcionándoles las pautas, técnicas y estrategias para el aprendizaje y el manejo de los comportamientos del niño/a o adolescente en la casa
- ✓ Orientar a la familia sobre las alternativas de educación y escolarización en esta primera etapa de sus hijos/as
- ✓ Orientar a los profesionales de la educación, sobre los apoyos y ayudas adicionales que necesitan los niños/as o adolescentes con TEA para su aprendizaje

La actividad a realizar para el desarrollo de estas funciones tiene dos modalidades: sesiones en la sede del servicio, o sesiones en los entornos naturales

Servicio de Atención Temprana privado o concertado por la Consejería de Salud de la Junta de Andalucía:

Desarrollado por profesionales de la psicología infantil y logopedia dirigido a menores de 6 años con TEA. Tiene las siguientes funciones:

- ✓ Proporcionar al niño/a una atención psicológica especializada e individualizada
- ✓ Enseñar a la familia a manejar sus emociones para que puedan adaptarse mejor a la situación.
- ✓ Enseñar a la familia a aprender sobre la condición de su hijo/a
- ✓ Enseñar a la familia a educar a su hijo/a, proporcionándoles las pautas, técnicas y estrategias para el aprendizaje y el manejo de los comportamientos del niño/a en la casa
- ✓ Orientar a la familia sobre las alternativas de educación y escolarización en esta primera etapa de sus hijos/as
- ✓ Orientar a los profesionales de la educación, sobre los apoyos y ayudas adicionales que necesitan los niños/as con TEA para su aprendizaje
- ✓ Proporcionar al niño/a con TEA una atención especializada e individualizada en comunicación y lenguaje
- ✓ Enseñar a la familia a educar a su hijo/a, proporcionándoles las pautas, técnicas y estrategias para el aprendizaje de la comunicación y el lenguaje en la casa
- ✓ Orientar a los profesionales de la educación, sobre los apoyos y ayudas adicionales, que necesitan los niños/as con TEA para el aprendizaje de la comunicación y el lenguaje en el colegio

Servicio de Habilidades

Desarrollado por maestros de Pedagogía Terapéutica e Integradores Sociales y dirigido a personas con TEA desde los 6 años y sus familias. Tiene las siguientes funciones:

- ✓ Desarrollo óptimo de las competencias de comunicación social para la mejora de las posibilidades de integración social en todos los entornos en los que participa (en el hogar, el entorno educativo y el entorno comunitario)
- ✓ Enseñar a la familia a educar a su hijo/a, proporcionándoles las pautas, técnicas y estrategias para el aprendizaje y el manejo de los comportamientos del niño/a o adolescente en su entorno.
- ✓ Orientar a la familia sobre las alternativas de educación y escolarización en esta primera etapa de sus hijos/as
- ✓ Orientar a los profesionales de la educación, sobre los apoyos y ayudas adicionales que necesitan los niños/as o adolescentes con TEA para su aprendizaje

La actividad a realizar para el desarrollo de estas funciones tiene dos modalidades: sesiones en la sede del servicio, o sesiones en los entornos naturales.



J. Resultados obtenidos y grado de cumplimiento

APOYO A LA COMUNICACIÓN		Fecha: ENERO 2022		
Resultado	Indicador	Estándares	Frecuencia de medida	Resultados
EN CALIDAD DE VIDA				
La persona ha mejorado sus relaciones interpersonales	Percentil en Relaciones Interpersonales en la Escala Kidslife	Percentil 50	Bianual	56%
La persona está tranquila, segura, sin agobios.	Percentil en Bienestar Emocional en la Escala Kidslife	Percentil 50	Bianual	75%
La persona ha desarrollado competencias (que incrementen sus contribuciones)	Percentil en Desarrollo Personal en la Escala Kidslife	Percentil 50	Bianual	100%
La persona ha realizado más elecciones, más control	Percentil en Autodeterminación en la Escala Kidslife	Percentil 50	Bianual	83%
- Las capacidades del niño/a con TEA en las áreas de interacción social, comunicación, simbolización, destrezas adaptativas y conducta, en mejora continua	1.- Avances y adquisiciones en los Objetivos propuestos en el documento de Programación.	1. Porcentaje medio superior al 50%	Evaluación Anual	43%

APOYO PSICOLÓGICO		Fecha: ENERO 2022		
Resultado	Indicador	Estándares	Frecuencia de medida	Resultados
EN CALIDAD DE VIDA				
La persona ha mejorado sus relaciones interpersonales	Percentil en Relaciones Interpersonales en la Escala Kidslife	Percentil 50	Bianual	56%
La persona está tranquila, segura, sin agobios.	Percentil en Bienestar Emocional en la Escala Kidslife	Percentil 50	Bianual	75%
La persona ha desarrollado competencias (que incrementen sus contribuciones)	Percentil en Desarrollo Personal en la Escala Kidslife	Percentil 50	Bianual	100%
La persona ha realizado más elecciones, más control	Percentil en Autodeterminación en la Escala Kidslife	Percentil 50	Bianual	83%
- Las capacidades del niño/a con TEA en las áreas de interacción social, comunicación, simbolización, destrezas adaptativas y conducta, en mejora continua	1.- Avances y adquisiciones en los Objetivos propuestos en el documento de Programación.	1. Porcentaje medio superior al 50%	Evaluación Anual	63%

ATENCIÓN TEMPRANA		Fecha: ENERO 2022			CAIT JEREZ	CAIT PUERTO REAL	CAIT ALGECIRAS
Resultado	Indicador	Estándares	Frecuencia de medida	CAIT JEREZ	CAIT PUERTO REAL	CAIT ALGECIRAS	
EN CALIDAD DE VIDA							
La persona ha mejorado sus relaciones interpersonales	Percentil en Relaciones Interpersonales en la Escala Kidslife	Percentil 50	Bianual				
La persona está tranquila, segura, sin agobios.	Percentil en Bienestar Emocional en la Escala Kidslife	Percentil 50	Bianual				
La persona ha desarrollado competencias (que incrementen sus contribuciones)	Percentil en Desarrollo Personal en la Escala Kidslife	Percentil 50	Bianual				
La persona ha realizado más elecciones, más control	Percentil en Autodeterminación en la Escala Kidslife	Percentil 50	Bianual				



- Las capacidades del niño/a con TEA en las áreas de interacción social, comunicación, simbolización, destrezas adaptativas y conducta, en mejora continua	1.- Avances y adquisiciones en los Objetivos propuestos en el documento de Programación.	1. Porcentaje medio superior al 50%	Evaluación Anual	81%	72%	77%
--	--	-------------------------------------	------------------	-----	-----	-----

HABILIDADES		Fecha: ENERO 2022		
Resultado	Indicador	Estándares	Frecuencia de medida	Resultados
EN CALIDAD DE VIDA				
La persona ha mejorado sus relaciones interpersonales	Percentil en Relaciones Interpersonales en la Escala Kidslife	Percentil 50	Bianual	75%
La persona está tranquila, segura, sin agobios.	Percentil en Bienestar Emocional en la Escala Kidslife	Percentil 50	Bianual	55%
La persona ha desarrollado competencias (que incrementen sus contribuciones)	Percentil en Desarrollo Personal en la Escala Kidslife	Percentil 50	Bianual	50%
La persona ha realizado más elecciones, más control	Percentil en Autodeterminación en la Escala Kidslife	Percentil 50	Bianual	100%
- Las capacidades del niño/a con TEA en las áreas de interacción social, comunicación, simbolización, destrezas adaptativas y conducta, en mejora continua	1.- Avances y adquisiciones en los Objetivos propuestos en el documento de Programación.	1. Porcentaje medio superior al 50%	Evaluación Anual	70%

K. Resultados obtenidos con la realización de la actividad:

La atención descrita en el punto anterior responde a los siguientes puntos de los fines estatutarios de la entidad,

- a) Defender la dignidad y los derechos de las personas con Trastorno del Espectro Autista.
- b) Apoyar a sus familias para mejorar las condiciones de vida de estas personas.
- c) Promover la integración y normalización de las personas con TEA en la sociedad, con el fin de que puedan desenvolverse con la máxima autonomía, así como promover actitudes sociales positivas hacia estas personas.
- d) Promover y gestionar programas, servicios, centros y actividades dirigidos a atender las necesidades de las personas con TEA.
- e) Reivindicar a Organismos e Instituciones Públicas la aprobación de legislación y normas que garanticen el establecimiento de condiciones sociales y económicas adecuadas para el cumplimiento de sus fines.
- f) Reunir y difundir información especializada, celebrar congresos, jornadas, conferencias, cursos, etc.... que permitan profundizar en las necesidades de las personas con TEA.
- g) Representar a sus miembros donde proceda.

Identificación de la actividad

Denominación de la actividad

- 1. CENTRO DE DIA ALHUCEMA
- 1.2. SERVICIO DE ORIENTACION Y EMPLEO



Servicios comprendidos en la actividad

Es un servicios cuya misión es proporcionar apoyos y velar por los intereses de las personas adultas usuarias y a sus familias, clientes de Autismo Cádiz, para que alcancen estatus de ciudadanía de pleno derecho con una calidad de vida óptima.

L. Recursos humanos asignados a la actividad

Tipo de personal	Número
Personal asalariado	31
Personal con contrato de servicios	
Personal voluntario	3

M. Coste y financiación de la actividad

COSTE	IMPORTE
Gastos por ayudas y otros	11.283,86 €
65 Ayudas monetarias	105,00 €
66 Ayudas no monetarias	
67 Gastos por colaboraciones y del órgano de gobierno	
68 Reintegro de Subvenciones, donaciones y legados	11.178,86 €
Aprovisionamientos	
k. Compras de bienes destinados a la actividad	
l. Compras de materias primas	
m. Compras de otros aprovisionamientos	
n. Trabajos realizados por otras entidades	
o. Perdidas por deterioro	
Gastos de personal	512.412,96 €
Otros gastos de la actividad	129.550,30 €
y. Arrendamientos y cánones	902,43 €
z. Reparaciones y conservación	10.005,14 €
aa. Servicios de profesionales independientes	50.167,85 €
bb. Transportes	



cc. Primas de seguros	4.387,24 €
dd. Servicios bancarios	126,50 €
ee. Publicidad, propaganda y relaciones públicas	2.086,52 €
ff. Suministros	32.311,62 €
gg. Tributos	1.092,40 €
hh. Otros Servicios	28.470,61 €
ii. Perdidas por créditos incobrables derivados de la actividad	
jj. Otras pérdidas de gestión corriente	
Amortización de inmovilizado	39.986,45 €
Gastos financieros	3.615,22 €
Diferencias de cambio	
Adquisición de inmovilizado	
COSTE TOTAL DE LA ACTIVIDAD	696.848,78 €

FINANCIACIÓN	IMPORTE
Cuotas de asociados	2.757,01 €
Prestaciones de servicios de la actividad (incluido cuotas de usuarios) ²¹	111.546,87 €
Ingresos ordinarios de la actividad mercantil ²²	
Rentas y otros ingresos derivados del patrimonio	22.944,88 € *
Ingresos con origen en la Administración Pública ²³	
g. Contratos con el sector público	
h. Subvenciones	
i. Conciertos	561.681,67 €
Otros ingresos del sector privado	
g. Subvenciones	
h. Donaciones y legados	



i. Otros	21.788,29 €
FINANCIACIÓN TOTAL DE LA ACTIVIDAD	720.718,71 €

N. Beneficiarios/as de la actividad

Número total de beneficiarios/as:

1.	26
2.	16
3.	12

Clases de beneficiarios/as:

1.1	Los beneficiarios del Servicio de Vida Adulta son las personas con TEA mayores de 16 años.
1.2	Los beneficiarios del Servicio de Orientación y Empleo son las personas con TEA mayores de 16 años que están en el proceso de formación laboral, análisis vocacional, prácticas laborales o desempeñando un trabajo en la modalidad de empleo con apoyo

Requisitos exigidos para ostentar la condición de beneficiario/a:24

Tener un diagnóstico de Trastorno del espectro autista o del desarrollo.
--

Grado de atención que reciben los beneficiarios/as:

<p>CENTRO DE DÍA ALHUCEMA Y CENTRO DE DÍA JACARANDA: Son servicios diurnos para personas con trastornos del espectro autista mayores de 16 años. Son servicios que tienen como misión prestar apoyos y velar por los intereses y derechos de los clientes del centro de día y sus familias para proporcionar Calidad de Vida a través de un programa individual de actividades de carácter ocupacional-laboral ajustado a sus intereses y edad cronológica, a sus capacidades y habilidades y volcado en la comunidad, todo ello desarrollado en un entorno respetuoso con su discapacidad.</p> <p>El centro de día Jacaranda comenzó funcionar el 4 de abril de 2022, con una capacidad licitada por contrato público de 28 personas, inicio su actividad con 13 personas y a la fecha de hoy tienes un total de 16 personas con TEA. Su ámbito geográfico es Jerez de la Frontera y Costa Noroeste.</p> <p>SERVICIO DE ORIENTACION Y EMPLEO: Es servicio para personas con trastornos del espectro autista mayores de 16 años. Es un servicio cuya misión es prestar apoyos y velar por los intereses y derechos de los clientes y sus familias para proporcionar Calidad de Vida a través de un programa individual de actividades de carácter ocupacional-laboral ajustado a sus intereses y edad cronológica, a sus capacidades y habilidades y volcado en la comunidad, todo ello desarrollado en un entorno respetuoso con su discapacidad.</p>
--

O. Resultados obtenidos y grado de cumplimiento

1. DE PERCEPCIÓN:

1.1. ENCUESTA DE SATISFACCIÓN DE LAS FAMILIAS:

Se entregaron 32 encuestas, de las cuales fueron devueltas al servicio 26 (Participación: 81,25%).

Puntuación media de la satisfacción con:

- Centro Alhucema (9,25)
- Autismo Cádiz (9,0,4)
- Junta Directiva (9,04)



SATISFACCIÓN DE LAS FAMILIAS CON EL SERVICIO DE CENTRO DE DÍA 2020

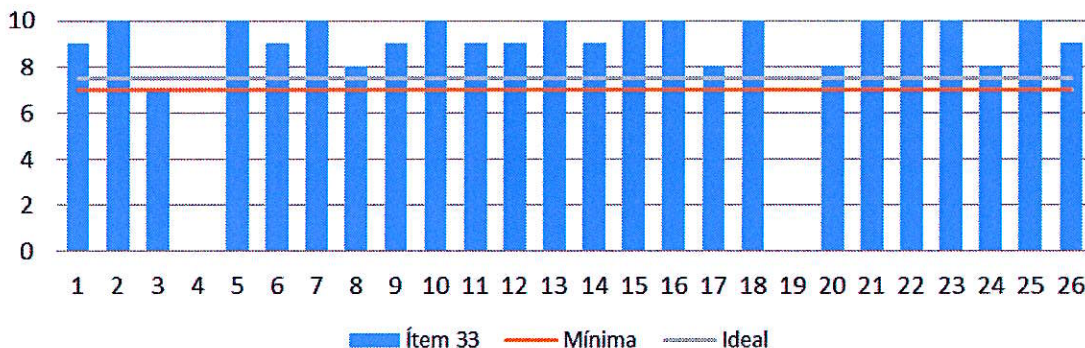

- **Lo más valorado:**
 - Respecto a la confidencialidad (9,58) (Ítem 17)
 - Respecto a la singularidad de la persona con TEA (9,52) (Ítem 14)
- **Áreas de mejora:**
 - Evolución y desarrollo de su hijo/a con TEA (8,31) (Ítem 3)
 - Las oportunidades de participar con el servicio (8,54) (Ítem 8)
- **PLAN DE MEJORA 2023:**

FAMILIAS:

1. Resolver problemas:
 - a. Descripción del procedimiento de atención a un posible problema
 - b. Respuesta según plazos o derivación a la persona o área que tenga competencia
 - c. Entregar a las familias el sistema organizativo de la entidad y la ficha de funciones del puesto de trabajo
2. Comprensión de necesidades:
 - a. Detallar la información individual orientada a esa mirada de comprender necesidades
 - b. Explicar de forma práctica, el modelo de Calidad de Vida y su importancia para centrarnos en las necesidades de las personas
3. Formación:
 - a. Entregar anualmente el currículo de la directora
 - b. Informar de las iniciativas de formación que participa, tanto como alumna como formadora

PROFESIONALES:

1. Toma de decisión:
 - a. Sondear situaciones donde entiendan que no he tomado decisiones compartidas o informadas
 - b. Identificar tipología de decisiones y determinar las que pueden ser o no participadas
 - c. Actualizar el documento de Coordinación e Información del PO4
2. Información de la entidad:
 - a. Reenviar informaciones de redes sociales
 - b. Utilizar Yammer para informar de actos puntuales de la entidad
 - c. Proponer revisión del sistema de información y comunicación de la entidad hacia los profesionales

1.2. CALIDAD DE VIDA

En cuanto a los niveles de Calidad de Vida (percentil), según la escala San Martín, la evolución es la siguiente:

- 2012: 98,7puntos
- 2014: 108 puntos
- 2016: 120 puntos
- 2018: 108 puntos
- 2020: 108 puntos
- 2022: 108 puntos



[Firma manuscrita]

CALIDAD DE VIDA- ALHUCEMA

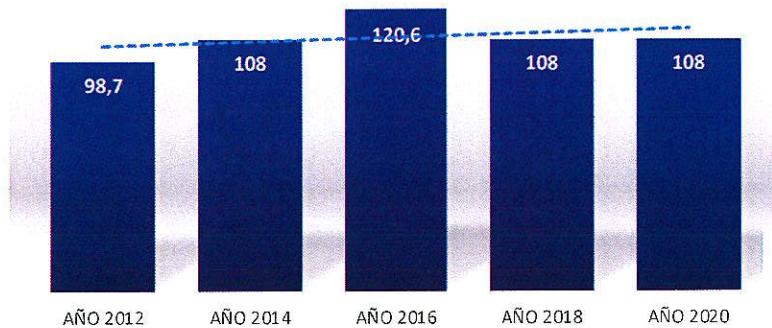

Se observa un resultado mantenido en los dos últimos periodos.

2. RESULTADOS:

2.1. PLANES DE APOYOS INDIVIDUALES:

- Evolución en de consecución de los planes individuales (globales/ numérico): Nº muy alto de planes considerado cumplidos, en relación al nº total de personas que acuden al centro y que no están en proceso de acogida.

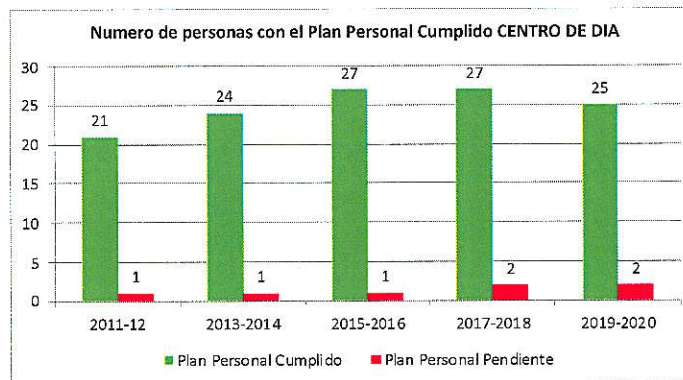

- Porcentaje global de consecución según los tres niveles: 30%-45%-25%: Evolución por niveles y años

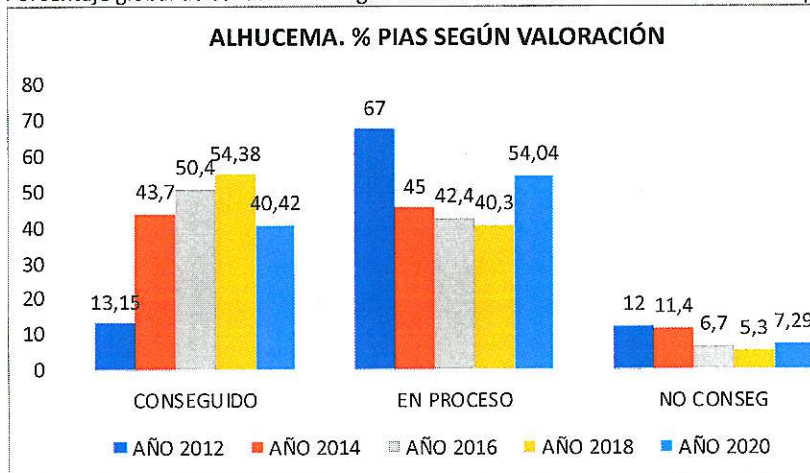

2.2. APOYO CONDUCTUAL POSITIVO:

Se presentan datos de 33 personas, de las cuales:

- 31 tienen redactadas y actualizadas la información de "Cómo quiero que me trates" (uno se produce baja al final del año)
- 13 personas tienen redactados procedimientos de atención ante posibles síntomas de nerviosismo, en el procedimiento individualizado "Para no alterarme".
- 7 personas tienen redactados protocolos de intervención ante posibles situaciones de crisis "Ya me he alterado"

A continuación, se presenta evolución según los indicadores marcados en este proceso:

[Firma manuscrita]

[Firma manuscrita]



- Porcentaje de población que presenta conductas desafiantes frente al total: Los picos de porcentaje coinciden con la entrada de nuevas personas. En el año 2021 se incrementa con la presencia de la persona con enfermedad mental que se negaba a estar en el centro.

ALHUCEMA: % POBLACIÓN CONDUCTAS DESAFIANTES

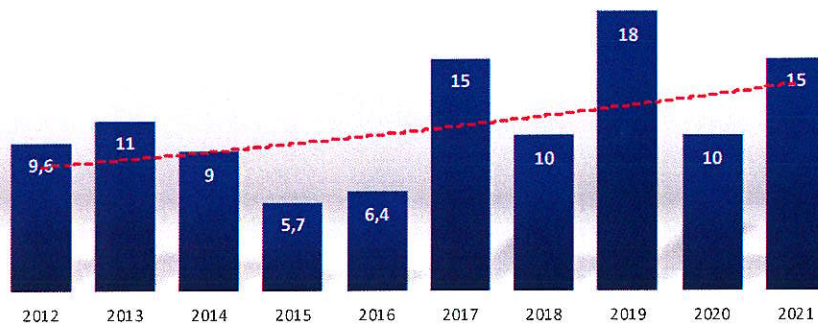

- Porcentaje de población que se pone en marcha medidas reactivas: Se observa una subida de la necesidad de intervenir en el entorno o en la persona para controlar las situaciones de crisis. El aumento está justificado con la entrada de nuevas personas, algunas con graves problemas.

ALHUCEMA: % MEDIDAS REACTIVAS

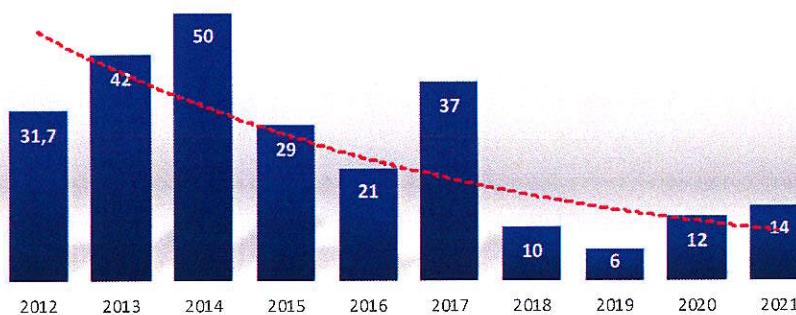

2.3. ATENCIÓN A LA PERSONA:

Se ha introducido como mejora la herramienta de análisis de riesgos de la persona con respecto al entorno y la propia actividad, para evitar situaciones de riesgos y concretar la actuación en el caso de las situaciones de riesgos. En el año 2021, no se ha producido ninguna situación de riesgos.

2.4. COORDINACIÓN

Se ha cumplido el estándar de 80% de las reuniones de coordinación y seguimiento con los profesionales del servicio. Se ha cumpliendo el estándar del 80% de reuniones con las familias, sólo en un caso no nos hemos podido reunir con la familia, por no asistencia de la misma.

Las quejas que han planteado las familias estar relacionadas con el Transporte, por la cercanía o no de la parada a su domicilio. No se ha recibido ninguna queja formal en el REG 4- Quejas y reclamaciones, ni el documento oficial de la Quejas y Reclamaciones de la Junta de Andalucía.

Grado o nivel de cumplimiento de los fines estatutarios:

1.1 y 1.2 Hemos cumplido los fines estatutarios que se detallan a continuación:

- Defender la Dignidad y los derechos de las personas con Trastorno del Espectro Autista.
- Apoyar a sus familias para mejorar las condiciones de vida de estas personas.
- Promover la integración y normalización de las personas con TEA en la sociedad, con el fin de que puedan desenvolverse con la máxima autonomía posible, así como promover actitudes sociales positivas hacia estas personas.



- Promover y gestionar programas, servicios, centros y actividades dirigidas a atender necesidades de personas con TEA.
- Representar a sus miembros donde proceda.

5. INFORMACIÓN GENERAL SOBRE MEDIOS DE LA ASOCIACIÓN²⁵

A. Medios Personales

- Personal asalariado Fijo

Número medio	Tipo de contrato	Categoría o cualificación profesional
125	100	Mando Intermedio
	200	Personal Titulado
	189	Personal de Atención Directa
	289	Personal de Administración
	230	Personal de Servicios Generales
	130	

- Personal asalariado No Fijo

Número medio ²⁶	Tipo de contrato ²⁷	Categoría o cualificación profesional ²⁸
26	410	Personal Titulado
	510	Personal de Atención Directa
		Personal de Servicios Generales

- Profesionales con contrato de arrendamiento de servicios

Número medio ²⁹	Características de los profesionales y naturaleza de los servicios prestados a la entidad
1	AUSOLAN (Servicio de comedor)

- Voluntariado

Número medio	Actividades en las que participan
33	Labores de apoyo y acompañamiento bajo la supervisión de un responsable.

**B. Medios materiales**

- Centros o establecimientos de la entidad

Número	Titularidad o relación jurídica	Localización
2	Servicio de Atención a la Infancia y a la Adolescencia	Cádiz y Algeciras
1	Centro de Recursos Puerto Real.	Puerto Real
1	Centro de Recursos Jerez de la Frontera.	Jerez de la Frontera

Características

Los servicios de Infancia y Adolescencia son locales cedidos por los Ayuntamientos de las localidades de Cádiz y Algeciras, que cuentan con salas de intervenciones específicas y despachos para la atención de las personas con TEA y sus familias.

Los centros de recursos son centros de titularidad propia en los cuales se ofrece servicio integral a las personas con TEA, desde la Infancia a la vida adulta, contando así con servicio de Atención a la Infancia y a la Adolescencia, Unidad de Estancia Diurna y Servicio Residencial.

- Equipamiento

Número	Equipamiento y vehículos	Localización/identificación
3	Furgonetas 9 plazas	Puerto Real
2	Furgoneta 9 plazas	Jerez
1	Furgoneta 8 plazas	Jerez

C. Subvenciones públicas

Origen	Importe	Aplicación
CONCIERTO UNIDAD DE DIA ALHUCEMA	335.106,68 €	U.D.
CONCIERTO UNIDAD DE DIA JACARANDA	129.042,64 €	U.D.
CONCIERTO RESIDENCIA HOGARES JEREZ	836.393,65 €	HOGARES
CONCIERTO RESIDENCIA HOGARES PUERTO REAL	536.665,08 €	HOGARES
CONCIERTO ATENCIÓN TEMPRANA	296.866,80€	S.I.A.
JUNTA DE ANDALUCIA	9.641,74 €	AUTISMO CADIZ
SUB DIPUTACION CADIZ IGUALDAD APOYO	104.910,90 €	AUTISMO CADIZ
SUBV. FEDERACIÓN AUTISMO ANDALUCIA	5.167,93 €	AUTISMO CADIZ
AYUNTAMIENTOS PROVINCIA	24.000,00 €	AUTISMO CÁDIZ
AYUDA EXTRAORDINARIA COVID	16.399,29 €	AUTISMO CADIZ
FUNDACION ONCE	1.322,39 €	AUTISMO CÁDIZ



6. RETRIBUCIONES DE LA JUNTA DIRECTIVA

A. En el desempeño de sus funciones:

Concepto	Origen	Importe
NO PERCIBEN		

B. Por funciones distintas a las ejercidas como miembro de la Junta Directiva

Puesto de trabajo	Habilitación estatutaria	Importe
NO PERCIBEN		

7. ORGANIZACIÓN DE LOS DISTINTOS SERVICIOS, CENTROS O FUNCIONES EN QUE SE DIVERSIFICA LA ACTIVIDAD DE LA ENTIDAD

Dividiéndose como anteriormente ha sido detallado en Servicio a la Infancia y a la Adolescencia, Centro de Estancias Diurnas y Servicio Residencial, cubriendo así todo el ciclo vital de las personas afectadas con TEA, y cumpliendo así con el fin de los Estatutos de esta Entidad, la mejora de la calidad de vida de las personas con TEA y la de sus familias.

Firma de la Memoria por los miembros de la Junta directiva u órgano de representación de la entidad

CARGO	NOMBRE Y APELLIDOS	DNI	FIRMA
Presidenta	Carmen López Ginés	52.352.675-Y	
Secretario	Javier Cabrera Castro	31.603.835-H	
Vicepresidenta	Maria Ruiz Lassaletta	31.618.048-V	
Tesorero	Enrique del Solar Gutiérrez	31.243.964-M	